

Lista actualizada de las
aves de la provincia de Tucumán

— *Bird Checklist* —

Zulma Josefina Brandán
Celina Inés Navarro
Compiladoras



Fundación Miguel Lillo
— 2009 —

LISTA ACTUALIZADA DE LAS AVES
DE LA PROVINCIA DE TUCUMÁN

Dirección editorial: Esteban O. Lavilla

Edición gráfica: Gustavo Sánchez

Imagen de tapa: *Turdus rufiventris* (zorzal colorado)

© **FUNDACIÓN MIGUEL LILLO**, 2009. Todos los derechos reservados
Miguel Lillo 251, (4000) Tucumán, República Argentina
Telefax +54 381 433 0868
www.lillo.org.ar

Prohibida su reproducción total o parcial

Impreso en la Argentina
Printed in Argentina

*Dedicado a la memoria de Magui Lucero,
maestra e inolvidable amiga*

Introducción

A pesar de lo reducido de su territorio (aproximadamente un 0.8 % de la superficie del país), en la Provincia de Tucumán habita más del 50% de la avifauna nacional, reflejando una exquisita gama de ambientes, que van desde paisajes secos chaqueños hasta la selva húmeda subtropical y desde el llano hasta alturas superiores a los 5000 metros.

En 1983 María M Lucero publicó su *Lista de aves y mamíferos de la provincia de Tucumán*, la cual fue quedando desactualizada debido a la incesante actividad de ornitólogos locales y a la copiosa bibliografía publicada referida a la diversidad de aves de la provincia producida en años recientes. Surgió de esta manera la necesidad de revisar y actualizar dicha obra, para ser utilizada como una herramienta de trabajo práctica y de fácil manejo para la consulta de ornitólogos y observadores aficionados de aves.

Esta actualización se llevó a cabo a partir de publicaciones nacionales e internacionales, con especial atención a datos aportados por observadores locales, incluyendo comunicaciones personales de diversos colegas. Para la sistemática y los nombres vulgares en inglés se siguió a Mazar Barnett y Pearman (2001), dado que es el primer listado que incorporó una revisión completa de la presencia de cada especie en el país y por ser la de uso generalizado por los ornitólogos argentinos. Para los nombres vulgares se siguió a Navas *et al.* (1991).

La lista que presentamos a continuación incluye 21 órdenes, 62 familias y 483 especies, mas 19 en dos apéndices. En el primero de ellos se listan aquellas *especies de presencia incierta*, que son las que, figurando en la lista base, se eliminan de la actual por no contar hasta el momento con datos fidedignos de su presencia y /o porque su distribución geográfica en las guías consultadas no incluye a la provincia de Tucumán. El segundo contiene una nómina de *especies potencialmente observables*, que son aquellas con posibilidad de ser avistadas debido a que la provincia se encuentra incluida en su ruta migratoria.

Estructura del trabajo

Orden

Familia (grupos que incluye en castellano e inglés)

Nombre vulgar en castellano

/ Nombre vulgar en inglés

Nombre científico

– Estatus de residencia (R- Mp- Ma- Mn). Mazar Barnett y Pearman (2001).

– Estatus de conservación (Co, Ch, CI, CII).

– Probabilidad de observación (1-6). Narosky e Yzurieta (2003)

– Endemismos E, (E).

– Grilla para codificación de observaciones personales.

En este espacio se sugiere utilizar un símbolo para registrar la fecha y el lugar de observación. El símbolo se repetirá en cada grilla de cada especie oibservada ese día y en ese lugar. Las referencias y otras observaciones consideradas de interes se anotarán en el cuaderno de campo.

Referencias

R Residente, presente la mayor parte del año.

Mp Migrante parcial, nidifican en el sur de Argentina y llegan al norte durante el invierno sin salir del país.

Ma Migrante austral, nidifican en el sur del país y migran al norte en invierno, salen del país.

Mn Migrante neártica, nidifica en el norte de Norte América y pasan primavera y verano en Argentina.

Co según Collar et al, 1992.

Ch según Chebez, 1994.

CI, CII, CIII - CITES

1 Rara o muy difícil de ver

2 Muy escasa o difícil de ver

3 Frecuencia baja o poco observable

4 Frecuente o fácil de ver

5 Abundante o muy fácil de ver

6 Muy abundante

E Especies endémicas de Argentina

(E) Especies prácticamente endémicas

Ejemplo

1. Orden RHEIFORMES

Familia **Rheidae** (Ñandúes / RHEAS)

Ñandú / GREATER RHEA

Rhea americana

R - CII - 4

>					
---	--	--	--	--	--

Símbolo	Fecha	Lugar de observación
>	10/11/2007	Reserva La Florida, Monteros

Ubicación y relieve de la provincia de Tucumán

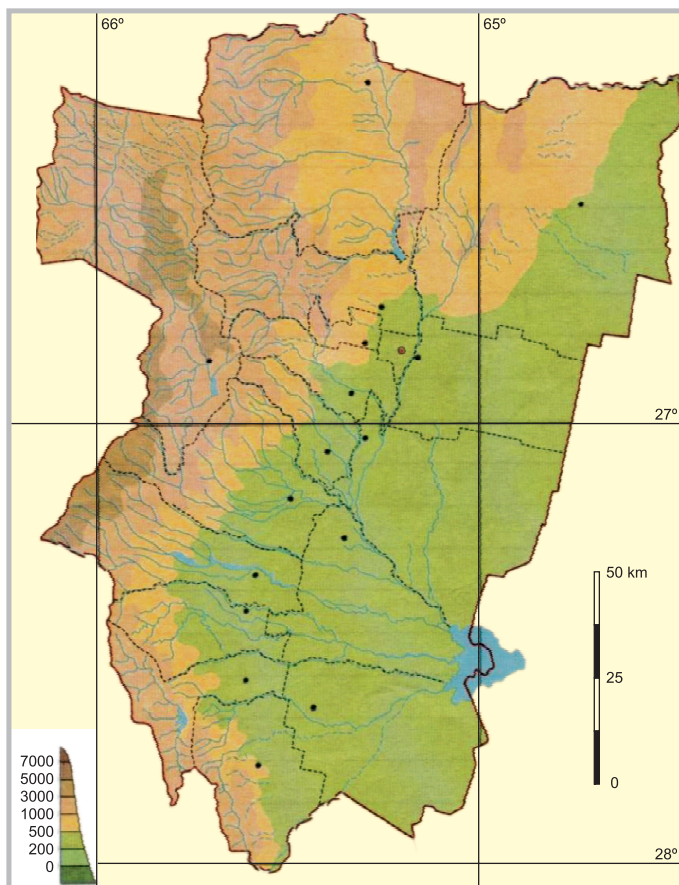

Orden	Familia	Especies	Esp. p/conf.
Rheiformes	Rheidae	1	1
Tinamiformes	Tinamidae	9	
Podicipediforme	Podicipedidae	5	
Pelecaniformes	Phalacrocoracidae	1	
	Anhingidae	1	
Ciconiiformes	Ardeidae	11	
	Threskiornithidae	5	1
	Ciconiidae	3	
	Cathartidae	4	
Phoenicopteriformes	Phoenicopteridae	2	
Anseriformes	Anhimidae	1	
	Anatidae	24	2
Falconiformes	Accipitridae	28	4
	Falconidae	10	
Galliformes	Cracidae	2	
Gruiformes	Rallidae	15	
	Aramidae	1	
	Cariamidae	2	
	Heliornitidae		1
Charadriiformes	Jacaniidae	1	
	Rostratulidae	1	
	Recurvirostridae	2	
	Charadriidae	7	1
	Scolopacidae	13	2
	Thinocoridae	3	
	Laridae	5	
Columbiformes	Columbidae	14	
Psittaciformes	Psittacidae	11	
Cuculiformes	Cuculidae	8	
Strigiformes	Tytonidae	1	
	Stigidae	12	
Caprimulgiformes	Nyctibiidae	1	
	Caprimulgidae	6	
Apodiformes	Apodidae	4	
	Trochilidae	12	2
Coraciiformes	Alcedinidae	3	
Piciformes	Bucconidae	1	
	Picidae	12	
Passeriformes	Furnariidae	40	
	Dendrocolaptidae	6	
	Thamnophilidae	5	
	Rhinocryptidae	4	
	Tyrannidae	72	3
	Cotingidae	1	
	Vireonidae	2	
	Corvidae	1	
	Hirundinidae	10	1
	Troglodytidae	3	
	Cinclidae	1	
	Poliptilidae	1	
	Turdidae	7	
	Mimidae	3	
	Motacillidae	5	
	Parulidae	4	
	Thraupidae	12	
	Emberizidae	42	
	Cardinalidae	5	
	Icteridae	10	1
	Fringillidae	2	
	Passeridae	1	
<i>Incertae Sedis</i>		4	
20 ± 1	61 ± 1	483	19

1. Orden RHEIFORMES

Familia **Rheidae** (Ñandúes / RHEAS)

Ñandú / GREATER RHEA

Rhea americana

--	--	--	--	--	--	--

R - CII - 4

2. Orden TINAMIFORMES

Familia **Tinamidae** (Inambúes, Perdices / TINAMOU)

Tataupá Común / TATAUPA TINAMOU

Crypturellus tataupa

--	--	--	--	--	--	--

R - CII - 4

Guaipo / HAUYCO TINAMOU

Rhynchotus maculicollis

--	--	--	--	--	--	--

R - CII - 4

Inambú Serrano / ORNATE TINAMOU

Nothoprocta ornata

--	--	--	--	--	--	--

R - CII - 3

Inambú Montaraz / BRUSHLAND TINAMOU

Nothoprocta cinerascens

--	--	--	--	--	--	--

R - CII - 4

Inambú Silbón / ANDEAN TINAMOU

Nothoprocta pentlandii

--	--	--	--	--	--	--

R - CII - 3

Inambú Pálido / DARWIN'S NOTHURA

Nothura darwinii

--	--	--	--	--	--	--

R - CII - 4

Inambú Común / SPOTTED NOTHURA

Nothura maculosa

--	--	--	--	--	--	--

R - CII - 5

Martineta Común / ELEGANT CRESTED-TINAMOU

Eudromia elegans

--	--	--	--	--	--	--

R - CII - 4

Martineta Chaqueña / QUEBRACHO CRESTED-TINAMOU

Eudromia formosa

--	--	--	--	--	--	--

R - CII - 4

3. Orden PODICIPEDIFORME

Familia **Podicipedidae** (Macás / GREBES)

Macá Gris / LEAST GREBE

Tachybaptus dominicus

--	--	--	--	--	--	--	--

R - 3

Macá Común / WHITE-TUFTED GREBE

Rollandia rolland

--	--	--	--	--	--	--	--

R - 5

Macá Plateado / SILVERY GREBE

Podiceps occipitalis

--	--	--	--	--	--	--	--

R - 4

Macá Grande / GREAT GREBE

Podiceps major

--	--	--	--	--	--	--	--

R - 4

Macá Pico Grueso / PIED-BILLED GREBE

Podylimbus podiceps

--	--	--	--	--	--	--	--

R - 4

4. Orden PELECANIFORMES

4.a. Familia Phalacrocoracidae

(Cormoranes / CORMORANTS, SHAGS)

Biguá / NEOTROPIC CORMORANT

Phalacrocorax brasilianus

--	--	--	--	--	--	--	--

R - 5

4.b. Familia Anhingidae (Aninga / ANHINGA)

Aninga / ANHINGA

Anhinga anhinga

--	--	--	--	--	--	--	--

R - 3

5. Orden CICONIIFORMES

5.a. Familia Ardeidae

(Garzas, Mirasoles / HERONS, EGRETS, BITTERNS)

Garza Mora / COCOI HERON

Ardea cocoi

--	--	--	--	--	--	--	--

R - 4

Garcita Azulada / STRIATED HERON
Butorides striatus
 Mp - 4

Garcita Bueyera / CATTLE EGRET
Bubulcus ibis
 R - 4

Garza Blanca / GREAT EGRET
Ardea alba
 R - 5

Garcita Blanca / SNOWY EGRET
Egretta thula
 R - 5

Chiflón / WHISTLING HERON
Syrigma sibilatrix
 R - 4

Garza Bruja / BLACK-CROWNED NIGHT-HERON
Nycticorax nycticorax
 R - 4

Hocó Colorado / RUFESCENT TIGER-HERON
Tigrisoma lineatum
 R - 3

Hocó Oscuro / FASCIATED TIGER-HERON
Tigrisoma fasciatum
 R - Ch: Raro, Co: Indeterminado - 2

Mirasol Común / STRIPE-BACKED BITTERN
Ixobrychus involucris
 Mp - 3

Mirasol Grande / PINNATED BITTERN
Botaurus pinnatus
 R - 2

5.b. Familia Threskiornithidae
 (Cuervillos, Bandurrias / IBISES, SPOONBILLS)

Bandurria Boreal / BUFF-NECKED IBIS
Theresticus caudatus
 R - 3

Cuervillo Cara Pelada / BARE-FACED IBIS
Phimosus infuscatus
 R - 4

Cuervillo de Cañada / WHITE-FACED IBIS

Plegadis chihi

--	--	--	--	--	--

R - 5

Cuervillo Puneño / PUNA IBIS

Plegadis ridgwayi

--	--	--	--	--	--

R - 2

Espátula Rosada / ROSEATE STOOBILL

Ajaia ajaja

--	--	--	--	--	--

Mp - 3

5.c. Familia Ciconiidae (Cigüeñas / STORKS)

Tuyuyú / AMERICAN WOOD STORK

Mycteria americana

--	--	--	--	--	--

Ma - 4

Cigüeña Americana / MAGUARI STORK

Ciconia maguari

--	--	--	--	--	--

R - 4

Yabirú / JABIRU

Jabiru mycteria

--	--	--	--	--	--

R - CI - 3

5.d. Familia Cathartidae

(Jotes / NEW WORLD VULTURES)

Jote Cabeza Colorada / TURKEY VULTURE

Cathartes aura

--	--	--	--	--	--

R - CI - 4

Jote Cabeza Negra / BLACK VULTURE

Coragyps atratus

--	--	--	--	--	--

R - CII - 5

Cóndor Andino / ANDEAN CONDOR

Vultur gryphus

--	--	--	--	--	--

R - CI - 3

Jote Real / KING VULTURE

Sarcoramphus papa

--	--	--	--	--	--

R - CIII - 3

6. Orden PHOENICOPTERIFORMES

Familia **Phoenicopteridae** (Flamencos / FLAMINGOS)

Flamenco Austral / CHILEAN FLAMINGO

Phoenicopterus chilensis

R - CII - 4

Parina Grande / ANDEAN FLAMINGO

Phoenicopterus andinus

R - Co: amenazado, CII - 3

7. Orden ANSERIFORMES

7.a. Familia **Anhimidae** (Chajáes / SCREAMERS)

Chajá / SOUTHERN SCREAMER

Chauna torquata

R - 4

7.b. Familia **Anatidae**

(Patos, Cauquenes, Cisnes / DUCKS, GEESE, SWANS)

Sirirí Colorado / FULVOUS WHISTLING-DUCK

Dendrocygna bicolor

R - 4

Sirirí Pampa / WHITE-FACED WHISTLING-DUCK

Dendrocygna viduata

R - 4

Sirirí Vientre Negro / BLACK-BELLIED WHISTLING-DUCK

Dendrocygna autumnalis

R - 3

Coscoroba / COSCOROBA SWAN

Coscoroba coscoroba

Mp - CII - 4

Cisne Cuello Negro / BLACK-NECKED SWAN

Cygnus melanocorypha

Mp - CII - 5

Guayata / ANDEAN GOOSE

Chloephaga melanoptera

R - 3

Pato Crestón / CRESTED DUCK

Lophonetta specularioides

R - 3

Pato Barcino / SPECKLED TEAL <i>Anas flavirostris</i> Mp - 4	<input type="checkbox"/> <input type="checkbox"/> <input type="checkbox"/> <input type="checkbox"/> <input type="checkbox"/> <input type="checkbox"/>
Pato Gargantilla / WHITE-CHEEKED PINTAIL <i>Anas bahamensis</i> R - 4	<input type="checkbox"/> <input type="checkbox"/> <input type="checkbox"/> <input type="checkbox"/> <input type="checkbox"/> <input type="checkbox"/>
Pato Maicero / YELLOW-BILLED PINTAIL <i>Anas georgica</i> Mp - 5	<input type="checkbox"/> <input type="checkbox"/> <input type="checkbox"/> <input type="checkbox"/> <input type="checkbox"/> <input type="checkbox"/>
Pato Capuchino / SILVER TEAL <i>Anas versicolor</i> Mp - 4	<input type="checkbox"/> <input type="checkbox"/> <input type="checkbox"/> <input type="checkbox"/> <input type="checkbox"/> <input type="checkbox"/>
Pato Puneño / PUNA TEAL <i>Anas puna</i> R - 3	<input type="checkbox"/> <input type="checkbox"/> <input type="checkbox"/> <input type="checkbox"/> <input type="checkbox"/> <input type="checkbox"/>
Pato Colorado / CINNAMON TEAL <i>Anas cyanoptera</i> Mp - 3	<input type="checkbox"/> <input type="checkbox"/> <input type="checkbox"/> <input type="checkbox"/> <input type="checkbox"/> <input type="checkbox"/>
Pato Cuchara / RED SHOVELER <i>Anas platalea</i> Mp - 4	<input type="checkbox"/> <input type="checkbox"/> <input type="checkbox"/> <input type="checkbox"/> <input type="checkbox"/> <input type="checkbox"/>
Pato de Collar / RINGED TEAL <i>Callonetta leucophrys</i> Mp - 3	<input type="checkbox"/> <input type="checkbox"/> <input type="checkbox"/> <input type="checkbox"/> <input type="checkbox"/> <input type="checkbox"/>
Pato de Torrente / TORRENT DUCK <i>Merganetta armata</i> R - 3	<input type="checkbox"/> <input type="checkbox"/> <input type="checkbox"/> <input type="checkbox"/> <input type="checkbox"/> <input type="checkbox"/>
Pato Picazo / ROSY-BILLED POCHARD <i>Netta peposaca</i> Mp - 4	<input type="checkbox"/> <input type="checkbox"/> <input type="checkbox"/> <input type="checkbox"/> <input type="checkbox"/> <input type="checkbox"/>
Pato Cutirí / BRAZILIAN TEAL <i>Amazonetta brasiliensis</i> R - 4	<input type="checkbox"/> <input type="checkbox"/> <input type="checkbox"/> <input type="checkbox"/> <input type="checkbox"/> <input type="checkbox"/>
Pato Crestudo / COMB DUCK <i>Sarkidiornis melanotos</i> R - CII - 2	<input type="checkbox"/> <input type="checkbox"/> <input type="checkbox"/> <input type="checkbox"/> <input type="checkbox"/> <input type="checkbox"/>
Pato Real / MUSCOVY DUCK <i>Cairina moschata</i> R - 3	<input type="checkbox"/> <input type="checkbox"/> <input type="checkbox"/> <input type="checkbox"/> <input type="checkbox"/> <input type="checkbox"/>

Pato Zambullidor Grande / ANDEAN RUDDY-DUCK

Oxyura ferruginea

R - 2

Pato Zambullidor Chico / ARGENTINE RUDDY-DUCK

Oxyura vittata

Mp - 3

Pato Fierro / MASKED DUCK

Nomonyx dominicus

Mp - 3

Pato Cabeza Negra / BLACK-HEADED DUCK

Heteronetta atricapilla

Mp - 3

8. Orden FALCONIFORMES

8.a. Familia **Accipitridae**

(Milanos, Aguiluchos, Águilas / HAWKS, KIPES, EAGLES)

Águila Pescadora / OSPREY

Pandion haliaetus

R - CII - 2

Gavilán Ceniciento / CINEREOUS HARRIER

Circus cinereus

R - CII - 3

Gavilán Planeador / LONG-WINGED HARRIER

Circus buffoni

R - CII - 4

Gavilán Patas Largas / CRANE HAWK

Geranospiza caerulescens

R - CII - 3

Esparvero Variado / BICOLOURED HAWK

Accipiter bicolor

R - CII - 3

Esparvero Común / RUFIOUS-THIGHED HAWK

Accipiter erythronemius

Mp - CII - 4

Aguila Negra / GREAT BLACK HAWK

Buteogallus urubitinga

R - CII - 3

Aguilucho Colorado / SAVANNA HAWK

Buteogallus meridionalis

R - CII - 4

Taguató Común / ROADSIDE HAWK

Buteo magnirostris

R - CII - 5

Taguató Negro / WHITE-RUMPED HAWK

Buteo leucorrhous

R - CII - 2

Aguilucho Cola Corta / SHORT-TAILED HAWK

Buteo brachyurus

R - CII - 2

Aguilucho Común / VARIABLE HAWK

Buteo polyosoma

Mp - CII - 4

Aguilucho Cola Rojiza / RUFIOUS-TAILED HAWK

Buteo ventralis

R - CII - 2

Aguilucho Negro / ZONE-TAILED HAWK

Buteo albonotatus

Mn - CII - 1

Aguilucho Andino / WHITE-THROATED HAWK

Buteo albigula

Ma - CII - 2

Aguilucho Alas Largas / WHITE-TAILED HAWK

Buteo albicaudatus

Mp - CII - 3

Aguilucho Langostero / SWAINSON'S HAWK

Buteo swainsoni

Mn - CII - 3

Águila Mora / BLACK-CHESTED BUZZARD-EAGLE

Geranoaetus melanoleucus

R - CII - 4

Gavilán Mixto / HARRIS'S HAWK

Parabuteo unicinctus

R - CII - 3

Aguila Solitaria / SOLITARY TAGLE

Harpyhaliaetus solitarius

R - CII - 2

Águila Coronada / CROWNED EAGLE

Harpyhaliaetus coronatus

--	--	--	--	--	--	--

R - Ch, Co: en peligro, CII - 3

Águila Poma / BLACK-AND-CHESTNUT EAGLE

Oroaetus isidori

--	--	--	--	--	--	--

R - CII - 1

Águila Viuda / BLACK AND WHITE HAWK-EAGLE

Spizastur melanoleucus

--	--	--	--	--	--	--

R - CII - 3

Caracolero / SNAIL KITE

Rostrhamus sociabilis

--	--	--	--	--	--	--

Mp - CII - 5

Milano Pico Garfio / HOOK-BILLED KITE

Chondrohierax uncinatus

--	--	--	--	--	--	--

R - CII - 2

Milano Blanco / WHITE-TAILED KITE

Elanus leucurus

--	--	--	--	--	--	--

R - CII - 5

Milano Tijereta / AMERICAN SWALLOW-TAILED KITE

Elanoides forficatus

--	--	--	--	--	--	--

Ma - CII - 3

Milano Chico / PEARL KITE

Gampsonix swainsonii

--	--	--	--	--	--	--

R - CII - 2

8.b. Familia **Falconidae**

(Matamicos, Halcones / CARACARAS, FALCONS)

Halcón Montés Chico / BARRED FOREST-FALCON

Micrastur ruficollis

--	--	--	--	--	--	--

R - CII - 3

Halconcito Gris / SPOT-WINGED FALCONET

Spizapteryx circumcinctus

--	--	--	--	--	--	--

R - CII - 3

Matamico Andino / MOUNTAIN CARACARA

Phalcoboenus megalopterus

--	--	--	--	--	--	--

R - CII - 4

Chimango / CHIMANGO CARACARA

Milvago chimango

--	--	--	--	--	--	--

R - CII - 4

Carancho / SOUTHERN CRESTED-CARACARA

Caracara plancus

--	--	--	--	--	--	--

R - CII - 5

Halcón Peregrino / PEREGRINE FALCON

Falco peregrinus

--	--	--	--	--	--	--

R - Ch: vulnerable, CI - 3

Halcón Negro Chico / BAT FALCON

Falco ruficularis

--	--	--	--	--	--	--

R - CII - 3

Halcón Plumizo / APLOMADO FALCON

Falco femoralis

--	--	--	--	--	--	--

R - CII - 4

Halcón Negro Grande / ORANGE-BREASTED FALCON

Falco deiroleucus

--	--	--	--	--	--	--

R - CII - 1

Halconcito Colorado / AMERICAN KESTREL

Falco sparverius

--	--	--	--	--	--	--

R - CII - 4

9. Orden GALLIFORMES

Familia **Cracidae**

(Charatas, Pavas de monte / CHACHALACAS, GUANS)

Charata / CHACO CHACHALACA

Ortalis canicollis

--	--	--	--	--	--	--

R - 4

Pava de Monte Común / DUSKY-LEGGED GUAN

Penelope obscura

--	--	--	--	--	--	--

R - 3

10. Orden GRUIFORMES

10.a. Familia **Rallidae**

(Burritos, Gallaretas / CRAKES, RAILS, COOTS)

Gallineta Común / PLUMBEOUS RAIL

Pardirallus sanguinolentus

--	--	--	--	--	--	--

R - 4

Gallineta Overa / SPOTTED RAIL

Pardirallus maculatus

--	--	--	--	--	--	--

R - 3

Chiricote / GREY-NECKED WOOD-RAIL

Aramides cajanea

--	--	--	--	--	--

R - 3

Burrito Grande / ASH-THROATED CRAKE

Porzana albicollis

--	--	--	--	--	--

R - 3

Burrito Amarillo / YELLOW-BREASTED CRAKE

Porzana flaviventer

--	--	--	--	--	--

R - 2

Burrito Común / RUFIOUS-SIDED CRAKE

Laterallus melanophaius

--	--	--	--	--	--

R - 3

Burrito Pico Rojo / PAINT-BILLED CRAKE

Neocrex erythrops

--	--	--	--	--	--

R - 2

Pollona Pintada / SPOT-FLANKED GALLINULE

Gallinula melanops

--	--	--	--	--	--

Mp - 4

Pollona Negra / COMMON GALLINULE

Gallinula chloropus

--	--	--	--	--	--

R - 4

Pollona Azul / PURPLE GALLINULE

Porphyrio martinicus

--	--	--	--	--	--

Mp - 3

Gallareta Andina / ANDEAN COOT

Fulica ardesiaca

--	--	--	--	--	--

R - 4

Gallareta Ligas Rojas / RED-GARTERED COOT

Fulica armillata

--	--	--	--	--	--

R - 5

Gallareta Chica / WHITE-WINGED COOT

Fulica leucoptera

--	--	--	--	--	--

R - 5

Gallareta Escudete Rojo / RED-FRONTED COOT

Fulica rufifrons

--	--	--	--	--	--

R - 4

Gallareta Cornuda / HORNED COOT

Fulica cornuta

--	--	--	--	--	--

R - Co: protegida - 2

10.b. Familia Aramidae (Carau / LIMPKIN)

Carau / LIMPKIN

Aramus guarauna

R - 4

--	--	--	--	--	--

10.c. Familia Cariamidae (Chuñas / SERIEMAS)

Chuña Patas Rojas / RED-LEGGED SERIEMA

Cariama cristata

R - 3

--	--	--	--	--	--

Chuña Patas Negras / BLACK-LEGGED SERIEMA

Chunga burmeisteri

R - 3

--	--	--	--	--	--

11. Orden CHARADRIIFORMES

11.a. Familia Jacanidae

(Jacanas, Gallitos de agua / JACANAS)

Jacana / WATTLED JACANA

Jacana jacana

R - 5

--	--	--	--	--	--

11.b. Familia Rostratulidae

(Aguateros / PAINTED- SNIPES)

Aguatero / SOUTH-AMERICAN PAINTED-SNIPE

Nycticryphes semicollaris

Mp - 3

--	--	--	--	--	--

11.c. Familia Recurvirostridae

(Teros reales, Avocetas / STILTS, AVOCETS)

Tero Real / WHITE-BACKED STILT

Himantopus melanurus

R - 5

--	--	--	--	--	--

Avoceta Andina / ANDEAN AVOCET

Recurvirostra andina

R-3

--	--	--	--	--	--

11.d. Familia Charadriidae

(Chorlos, Teros / PLOVERS, LAPWINGS)

Tero Común / SOUTHERN LAPWING

Vanellus chilensis

R - 6

--	--	--	--	--	--

Tero Serrano / ANDEAN LAPWING

Vanellus resplendens

--	--	--	--	--	--	--

R - 4

Chorlo Pampa / AMERICAN GOLDEN-PLOVER

Pluvialis dominica

--	--	--	--	--	--	--

Mn - 4

Chorlo Cabezón / TAWNY- THROATED DOTTEREL

Oreopholus ruficollis

--	--	--	--	--	--	--

Mp - 3

Chorlito de Collar / COLLARED PLOVER

Charadrius collaris

--	--	--	--	--	--	--

R - 3

Chorlito Puneño / PUNA PLOVER

Charadrius alticola

--	--	--	--	--	--	--

R - 3

Chorlito de Vincha / DIADEMED SANDPIPER- PLOVER

Phegornis michellii

--	--	--	--	--	--	--

R - 2

11.e. Familia **Scolopacidae**

(Becasinas, Playeritos / SNIPERS, SANDPIPERS)

Pitotoy Grande / GREATED YELLOWLEGS

Tringa melanoleuca

Mn - 3

--	--	--	--	--	--	--

Pitotoy Chico / LESSER YELLOWLEGS

Tringa flavipes

Mn - 5

--	--	--	--	--	--	--

Pitotoy Solitario / SOLITARY SANDPIPER

Tringa solitaria

Mn - 3

--	--	--	--	--	--	--

Playerito Manchado / SPOOTED SANDPIPER

Actitis macularia

Mn - 2

--	--	--	--	--	--	--

Playerito Blanco / SANDERLING

Calidris alba

Mn - 3

--	--	--	--	--	--	--

Playerito Rabadilla Blanca / WHITE- RUMPED SANDPIPER

Calidris fuscicollis

Mn - 5

--	--	--	--	--	--	--

Playerito Unicolor / BAIRD'S SANDPIPER

Calidris bairdii

--	--	--	--	--	--

Mn - 3

Playerito Pectoral / PECTORAL SANDPIPER

Calidris melanotos

--	--	--	--	--	--

Mn - 4

Playerito Zancudo / STILT SANDPIPER

Micropalama himantopus

--	--	--	--	--	--

Mn - 3

Batitú / UPLAND SANDPIPER

Bartramia longicauda

--	--	--	--	--	--

Mn - 3

Becasina Común / SOUTH AMERICAN SNIPE

Gallinago paraguaiiae

--	--	--	--	--	--

Mp - 4

Becasina Andina / PUNA SNIPE

Gallinago andina

--	--	--	--	--	--

R - 2

Phalaropo Común / WILSON'S PHALAROPS

Phalaropus tricolor

--	--	--	--	--	--

Mn - 4

11.f. Familia **Thinocoridae** (Agachonas / SEEDSNIPES)

Agachona Grande / RUFIOUS-BELLIED SEEDSNIPE

Attagis gayi

--	--	--	--	--	--

R - 3

Agachona de Collar / GREY-BREASTED SEEDSNIPE

Thinocorus orbignyianus

--	--	--	--	--	--

R - 4

Agachona Chica / LEAST SEEDSNIPE

Thinocorus rumicivorus

--	--	--	--	--	--

Mp - 5

11.g. Familia **Laridae** (Gaviotas, Escuas, Gaviotines, Rayadores / SKUAS, GULLS, TEMS, SKIMMERS)

Gaviota Capucho Gris / GREY-HOODED GULL

Chroicocephalus cirrocephalus

--	--	--	--	--	--

Mp - 4

Gaviota Andina / ANDEAN GULL
Chroicocephalus serranus
 R - 3

Gaviota Capucho Café / BROWN-HOODED GULL
Chroicocephalus maculipennis
 R - 5

Atí / LARGE-BILLED TERN
Phaetusa simplex
 R - 3

Rallador / BLACK-SKIMMER
Rynchops niger
 Mn - 3

12. Orden COLUMBIFORMES

Familia **Columbidae**
 (Palomas, Torcazas / PIGEONS, DOVES)

Paloma Nuca Blanca / Band-Tailed Pigeon
Columba fasciata
 R - 2

Paloma Picazuró / PICAZURO PIGEON
Columba picazuro
 (En expansión)
 R - 5

Paloma Manchada / SPOT-WINGED PIGEON
Columba maculosa
 (En expansión)
 R - 5

Paloma Colorada / PALE-VENTED PIGEON
Columba cayennensis
 R - 3

Paloma Doméstica / ROCK DOVE
Columba livia
 (Especie introducida)
 R - 6

Torcaza / EARED DOVE
Zenaida auriculata
 R - 6

Torcacita Común / PICUI GROUND-DOVE

Columbina picui

--	--	--	--	--	--

R - 5

Torcacita Colorada / RUDDY GROUND-DOVE

Columbina talpacoti

--	--	--	--	--	--

R - 3

Palomita Azulada / BLUE GROUND-DOVE

Claravis pretiosa

--	--	--	--	--	--

R - 3

Palomita Ojo Desnudo / MORENO'S GROUND-DOVE

Metriopelia morenoi

--	--	--	--	--	--

R - 3 - E

Palomita Dorada / GOLEEN-SPOTTED GROUND-DOVE

Metriopelia aymara

--	--	--	--	--	--

R - 4

Palomita Cordillerana / BLACK-WINGED GROUND-DOVE

Metriopelia melanoptera

--	--	--	--	--	--

R - 4

Yerutí Común / WHITE-TIPPED DOVE

Leptotila verreauxi

--	--	--	--	--	--

R - 4

Yerutí Yungueña / YUNGAS DOVE

Leptotila megalura

--	--	--	--	--	--

R - 4

13. Orden PSITTACIFORMES

Familia **Psittacidae** (Loros, Cotorras,

Guacamayos / PARROTS, PARAKEETS, MACAWS)

Calancate Común / BLUE-CROWNED PARAKEET

Aratinga acuticaudata

--	--	--	--	--	--

R - CII - 4

Calancate Cara Roja / MITRED PARAKEET

Aratinga mitrata

--	--	--	--	--	--

R - CII - 3

Calancate Ala Roja / WHITE-EYED PARAKEET

Aratinga leucophthalmus

--	--	--	--	--	--

R - CII - 4

Loro Barranquero / BURROWING PARROT

Cyanoliseus patagonus

--	--	--	--	--	--	--	--

R - CII - 4

Chiripepé Cabeza Parda / GREEN-CHEEQUED PARAKEET

Pyrrhura molinae

--	--	--	--	--	--	--	--

R - CII - 4

Cotorra / MONK PARAKEET

Myiopsitta monachus

--	--	--	--	--	--	--	--

R - CII - 4

Catita Serrana Grande / GREY-HOODED PARAKEET

Bolborhynchus aymara

--	--	--	--	--	--	--	--

R - CII - 4

Catita Serrana Chica / MOUNTAIN PARAKEET

Bolborhynchus aurifrons

--	--	--	--	--	--	--	--

R - CII - 3

Loro Maitaca / SCALY-HEADED PARROT

Pionus maximiliani

--	--	--	--	--	--	--	--

R - CII - 4

Loro Alisero / ALDER AMAZON

Amazona tucumana

--	--	--	--	--	--	--	--

R - CI - 4

Loro Hablador / TURKUISE- FRONTED AMAZON

Amazona aestiva

--	--	--	--	--	--	--	--

R - CII - 3

14. Orden CUCULIFORMES

Familia **Cuculidae**

(Cuclillos, Anós, Pirincho, Crespín / CUCOS)

Cuclillo Pico Amarillo / YELLOW-BILLED CUCKOO

Coccyzus americanus

--	--	--	--	--	--	--	--

Mn - 3

Cuclillo Canela / DARK-BILLED CUCKOO

Coccyzus melacoryphus

--	--	--	--	--	--	--	--

Ma - 4

Cuclillo Chico / ASH-COLOURED CUCKOO

R - 4

--	--	--	--	--	--	--	--

Tingazú / SQUIRREL CUCKOO

Piaya cayana

R - 4

Anó Grande / GREATER ANI

Crotophaga major

Ma - 2

Anó Chico / SMOOTH-BILLED ANI

Crotophaga ani

R - 5

Pirincho / GUIRA CUCKOO

Guira guira

R - 5

Crespín / STRIPED CUCKOO

Tapera naevia

R - 4

15. Orden STRIGIFORMES**15.a. Familia Tytonidae**

(Lechuza de Campanarios / BARN OWLS)

Lechuza de Campanario / COMMON BARN-OWL

Tyto alba

R - CII - 4

15.b. Familia Stigidae

(Alilicucus, Lechuzas, Caburés / OWLS)

Alilicucu Común / TROPICAL SCREECH-OWL

Otus choliba

R - CII - 4

Alilicucu Yungueño / HOY'S SCREECH-OWL

Otus hoyi

R - 4

Ñacurutú / GREAT HORNED OWL

Bubo virginianus

R - CII - 3

Lechuzón Mocho Grande / SPECTACLED OWL

Pulsatrix perspicillata

R - CII - 2

Caburé Yungueño / YUNGAS PYGMY-OWL

Glaucidium bolivianum

--	--	--	--	--	--	--

R - 3

Caburé Chico / FERRUGINEOUS PYGMY-OWL

Glaucidium brasilianum

--	--	--	--	--	--	--

R - CII - 4

Lechucita Vizcachera / BWRROUING OWL

Athene cunicularia

--	--	--	--	--	--	--

R - CII - 4

Lechuza Bataraz / RUFIOUS-LEGGED OWL

Strix chacoensis

--	--	--	--	--	--	--

R - CII - 3

Lechuzón Orejudo / STRIPE OWL

Asio clamator

--	--	--	--	--	--	--

R - CII - 3

Lechuzón Negruzco / STIGIAN OWL

Asio stygius

--	--	--	--	--	--	--

R - CII - 2

Lechuzón de Campo / SHORT-EARED OWL

Asio flammeus

--	--	--	--	--	--	--

R - CII - 2

Lechucita Canela / BUFF-FRONTED OWL

Aegolius harrisi

--	--	--	--	--	--	--

R - CII - 2

16. Orden CAPRIMULGIFORMES

16.a. Familia **Nyctibiidae** (Urutaúes / POTOOS)

Urutaú Común / COMMON POTOO

Nyctibius griseus

--	--	--	--	--	--	--

R - 3

16.b. Familia **Caprimulgidae** (Añaperos,

Atajacaminos / NIGHTAWKS, NIGHTJARS)

Añapero Boreal / COMMON NIGHTHAWK

Chordeiles minor

--	--	--	--	--	--	--

Mn - 3

Ñacundá / NACUNDA NIGHTHAWK

Podager nacunda

--	--	--	--	--	--	--

R - 3

Atajacaminos Colorado / RUFIOUS NIGHTJAR

Caprimulgus rufus

Ma - 3

Atajacaminos Ñañaarca / BAND-WINGED NIGHTJAR

Caprimulgus longirostris

R - 4

Atajacaminos Chico / LITTLE NIGHTJAR

Caprimulgus parvulus

R - 3

Atajacaminos Tijera Común / SCISSOR-TAILED NIGHTJAR

Hydropsalis torcuata

Mp - 4

17. Orden APODIFORMES**17.a. Familia Apodidae** (Vencejos / SWIFTS)

Vencejo de Collar / WHITE-COLLARED SWIFT

Streptoprocne zonaris

R - 3

Vencejo Pardo / ROTHSCHILD 'S SWIFT

Cypseloides rothschildi

R - 3

Vencejo de Tormenta / ASHI-TAILED SWIFT

Chaetura meridionalis

R - 3

Vencejo Blanco / ANDEAN SWIFT

Aeronautes andecolus

R - 4

17.b. Familia Trochilidae

(Picaflores / HUMMINGBRDS)

Colibrí Grande / SPARKLING VIOLETEAR

Colibri coruscans

R - CII - 4

Colibrí Mediano / WHITE-VENTED VIOLETEAR

Colibri serrirostris

Mp - CII - 2

Picaflor Común / GLITTERING-BELLIED ESMEALD

Chlorostilbon aureoventris

R - CII - 5

Picaflor Bronceado / GILDEN CHRYSURA
Hylocharis chrysurus
 Mp - CII - 4

Picaflor Vientre Blanco / WHITE- BELLIED HUMMINGBIRD
Amazilia chionogaster
 R - CII - 5

Picaflor Puneño / ANDEAN HILLSTAR
Oreotrochilus estella
 R - CII - 3

Picaflor Andino / WHITE-SIDED HILLSTAR
Oreotrochilus leucopleurus
 R - CII - 3

Picaflor Gigante / GIGANT HUMMINGBIRD
Patagonas gigas
 R - CII - 3

Picaflor Frente Azul / BLUE-CAPPED PUFFLEG
Eriocnemis glaucopoides
 R - CII - 2

Picaflor Cometa / RED-TAILED COMET
Sappho sparganura
 R - CII - 5

Picaflor de Barbijo / BLUE-TUFTED STARHROAT
Helimaster furcifer
 R - CII - 4

Picaflor Enano / SLENDER-TAILED WOODSTAR
Microstilbon burmeisteri
 R - CII - 4

18. Orden CORACIIFORMES

Familia **Alcedinidae**
 (Martines pescadores / KINGFISHERS)

Martín Pescador Grande / RINGED KINGFISHER
Megaceryle torquata
 R - 4

Martín Pescador Mediano / AMAZON KINGFISHER
Chloroceryle amazona
 R - 4

Martín Pescador Chico / GREEN KINGFISHER

Cloroceryle americana

--	--	--	--	--	--

R - 4

19. Orden PICIFORMES

19.a. Familia **Bucconidae**

(Chacurúes, Durmilés / PUFFBIRDS, MOTMOTS)

Durmilí / CHACO PUFFBIRD

Nystalus stiatipectus

--	--	--	--	--	--

R - 3

19.b. Familia **Picidae** (Carpinteros / WOODPECKERS)

Carpinterito Común / WHITE-BARRED PICULET

Picumnus cirratus

--	--	--	--	--	--

R - 3

Carpintero Campestre / FIELD FLICKER

Colaptes campestris

--	--	--	--	--	--

R - 5

Carpintero Andino / ANDEAN FLICKER

Colaptes rupicola

--	--	--	--	--	--

R - 4

Carpintero Real / GREEN-BARRED WOODPECKER

Colaptes melanochloros

--	--	--	--	--	--

R - 3

Carpintero Dorado Gris / GOLDEN-OLIVE WOODPECKER

Piculus rubiginosus

--	--	--	--	--	--

R - 3

Carpintero Dorado Común / GOLDEN-GREEN WOODPECKER

Piculus chrysochloros

--	--	--	--	--	--

R - 4

Carpintero Negro / BLACK-BODIED WOODPECKER

Dryocopus schulzi

--	--	--	--	--	--

R - 2

Carpintero Blanco / WHITE WOODPECKER

Melanerpes candidus

--	--	--	--	--	--

R - 3

Carpintero del Cardón / WHITE-FRONTED WOODPECKER

Melanerpes cactorum

--	--	--	--	--	--

R - 4

Carpintero Oliva Yungueño / DOT-FRONTED WOODPECKER
Veniliornis frontalis
 R - 3

Carpintero Bataraz Chico / CHECKERED WOODPECKER
Picoides mixtus
 R - 3

Carpintero Lomo Blanco / CREAM-BACKED WOODPECKER
Campephilus leucopogon
 R - 4

20. Orden PASSERIFORMES

20.a. Familia **Furnariidae** (Horneros, Remolineras, Bandurritas, Pijuies, Canasteros / MINERS, EARTH CREEPERS, CINCLODES, SPINETAILED, CANASTEROS)

Camimera Colorada / RUFIOUS-BANDED MINER
Geositta rufipennis
 R - 4

Camimera Común / COMMON MINER
Geositta cunicularia
 Mp - 4

Camimera Picuda / SLENDER-BILLED MINER
Geositta tenuirostris
 R - 3

Bandurrita Común / SCALE-THROATED EARTH CREEPER
Upucerthia dumetaria
 R - 4

Bandurrita Andina / BUFF-BREASTED EARTH CREEPER
Upucerthia validirostris
 R - 3 - E

Bandurrita Pico Recto / STRAIGHT-BILLED EARTH CREEPER
Upucerthia ruficauda
 R - 3

Bandurrita Chaqueña / CHACO EARTH CREEPER
Upucerthia certhioides
 R - 4

Remolinera Común / BAR-WINGED CINCLODES
Cinclodes fuscus
 Mp - 5

Remolinera Serrana / CORDOBA CINCLODES

Cinclodes comechingonus

Mp - 4 - E

Remolinera Castaña / WHITE-WINGED CINCLODES

Cinclodes atacamensis

R - 4

Hornero / RUFIOUS HORNERO

Furnarius rufus

(Ave nacional)

R - 6

Hornerito Copetón / CRESTED HORNERO

Furnarius cristatus

R - 3

Junquero / WREN-LIKE RUSHBIRD

Phleocryptes melanops

R - 5

Coludito Cola Negra / PLAIN-MANTLED TIT-SPINETAIL

Leptasthenura aegithaloides

R - 4

Coludito Copetón / TUFTED TIT-SPINETAIL

Leptasthenura platensis

R - 4

Coludito Canela / BROWN-CAPPED TIT-SPINETAIL

Leptasthenura fuliginiceps

R - 3

Pijú Frente Gris / SOOTY-FRONTED SPINETAIL

Synallaxis frontalis

R - 4

Pijú Ceja Canela / AZARA'S SPINETAIL

Synallaxis azarae

R - 4

Pijú Cola Parda / PALE-GREASTED SPINETAIL

Synallaxis albescens

Mp - 4

Curutié Blanco / STRIPE-CROWNED SPINETAIL

Cranioleuca pyrrhophia

R - 4

Curutié rojizo / YELLOW -CHINNED SPINETAIL
Certhiaxis cinnamomea
 R - 4

Espartillero Serrano / PUNA CANASTERO
Asthenes sclateri
 R - 4

Canastero Coludo / SHARP-BILLED CANASTERO
Asthenes pyrrholeuca
 Mp - 4

Canastero Rojizo / RUSTY-VENTED CANASTERO
Asthenes dorbignyi
 R - 4

Canastero Castaño / STEINBACH'S CANASTERO
Asthenes steinbachi
 R - 2 - E

Canastero Chaqueño / SHORT-BILLED CANASTERO
Asthenes baeri
 R - 4

Canastero Pálido / CORDILLERAN CANASTERO
Asthenes modesta
 R - 4

Espartillero Estriado / SCRIBBLE-TAILED CANASTERO
Asthenes maculicauda
 R - 2

Espinero Frente Rojiza / COMMON THORNBIRD
Phacellodomus rufifrons
 R - 4

Espinero Andino / STREAK FRONTED THORNBIRD
Phacellodomus striaticeps
 R - 3

Espinero Grande / GREATER THORNBIRD
Phacellodomus ruber
 R - 4

Espinero Chico / LITTLE THORNBIRD
Phacellodomus sibilatrix
 R - 3

Espinero Serrano / SPOT-BREASTED THORNBIRD
Phacellodomus maculipectus
 R - 3

Leñatero / FIREWOOD-GATHERER

Anumbius anumbi

--	--	--	--	--	--	--

R - 5

Crestudo / LARK-LIKE BRUSHRUNNER

Coryphistera alaudina

--	--	--	--	--	--	--

R - 5

Cacholote Castaño / BROWN CACHOLOTE

Pseudoseisura lophotes

--	--	--	--	--	--	--

R - 4

Cacholote Pardo / WHITE-TROATED CACHOLOTE

Pseudoseisura gutturalis

--	--	--	--	--	--	--

R - 3 - E

Chotoy / CHOTOY SPINETAIL

Schoeniophylax phryganophila

--	--	--	--	--	--	--

R - 4

Ticotico Común / BUFF-BROWED FOLIAGE-GLEANED

Syndactyla rufosuperciliata

--	--	--	--	--	--	--

R - 4

Picolezna Rojizo / STREAKED XENOPS

Xenops rutilans

--	--	--	--	--	--	--

R - 3

20.b. Familia **Dendrocolaptidae**

(Trepadores, Chincheros / WOODCREEPERS)

Tarefero / OLIVACEUS WOODCREEPER

Sittasomus griseicapillus

--	--	--	--	--	--	--

R - 4

Chinchero Grande / SCIMITAR BILLED WOODCREEPER

Drymornis bridgesii

--	--	--	--	--	--	--

R - 4

Trepador Gigante / GREAT RUFIOUS WOODCREEPER

Xiphocolaptes major

--	--	--	--	--	--	--

R - 4

Trepador Colorado / BLACK-BANDED WOODCREEPER

Dendrocolaptes picumnus

--	--	--	--	--	--	--

R - 2

Chinchero Chico / NARROW-BILLED WOODCREEPER

Lepidocolaptes angustirostris

--	--	--	--	--	--	--

R - 4

Picapalo Colorado / RED-BILLED SCYTHEBILL

Campylorhampus trochilirostris

R - 3

20.c. Familia *Thamnophilidae*

(Bataras Chocas / TYPICAL ANTBIRD)

Batará Gigante / GIANT ANTSHRIKE

Batara cinerea

R - 3

Chororó / GREAT ANTSHRIKE

Taraba major

R - 5

Choca Corona Rojiza / RUFIOUS-CAPPED ANTSHRIKE

Thamnophilus ruficapillus

R - 3

Choca Común / VARIABLE ANTSHRIKE

Thamnophilus caerulescens

R - 4

Batará Estriado / STRIPE-BACKED ANTBIRD

Myrmochilus strigilatus

R - 4

20.d. Familia *Rhinocryptidae*

(Gallitos, Churrines / TAPACULOS)

Gallito Copetón / CRESTED GALLITO

Rhinocrypta lanceolata

R - 4

Gallito Arena / SANDY GALLITO

Teledroma fuscus

R - 3 - E

Gallito de Collar / OLIVE-CROWNED CRESCENT-CHEST

Melanopareia maximiliani

R - 3

Churrín Ceja Blanca / WHITE-BROWNEED TAPACULO

Scytalopus superciliaris

R - 3

20.e. Familia **Tyrannidae** (Viuditas, Mosquetas,
Benteveos / TYRANT-FLYCATCHERS)

Gaucho Gris / GREY-BELLIED SHRIKE-TYRANT

Agriornis microptera

--	--	--	--	--	--	--

R - 4

Gaucho Chico / LESSER SHRIKE-TYRANT

Agriornis murina

--	--	--	--	--	--	--

Mp - 3

Gaucho Serrano / BLACK-BILLED SHRIKE-TYRANT

Agriornis montana

--	--	--	--	--	--	--

R - 4

Gaucho Andino / WHITE-TAILED SHRIKE-TYRANT

Agriornis andicola

--	--	--	--	--	--	--

R - Co: Vulnerable - 2

Monjita Gris / GRAY MONJITA

Xolmis cinerea

--	--	--	--	--	--	--

Mp - 3

Monjita Coronada / BLACK-CROWNED MONJITA

Xolmis coronata

--	--	--	--	--	--	--

Mp - 3

Monjita Blanca / White Monjita

Xolmis irupero

--	--	--	--	--	--	--

R - 5

Monjita Castaña / RUSTY-BACKED MONJITA

Neoxolmis rubetra

--	--	--	--	--	--	--

Mp - 3 - E

Birro Grande / STREAK-THROATED BUSH-TYRANT

Myiotheretes striaticollis

--	--	--	--	--	--	--

R - 3

Dormilona Ceja Blanca

/ WHITE-BROWED GROUND-TYRANT

Muscisaxicola albilora

--	--	--	--	--	--	--

Mp - 3

Dormilona Fraile / OCHRE-NAPED GROUND-TYRANT

Muscisaxicola flavinucha

--	--	--	--	--	--	--

Ma - 3

Dormilona Canela
 / CINNAMON-BELLIED GROUND-TYRANT
Muscisaxicola capistrata
 Mp - 4

Dormilona Cenicienta / CINEREUS GROUND-TYRANT
Muscisaxicola cinerea
 R - 4

Dormilona Chica / SPOT-BILLED GROUND -TYRANT
Muscisaxicola maculirostris
 R - 3

Sobrepuesto Andino / ANDEAN NEGRITO
Lessonia oreas
 (Antes como subespecie de *L. rufa*)
 R - 5?

Sobrepuesto Común / AUSTRAL NEGRITO
Lessonia rufa
 Mp - 5

Pitajo Canela / D'ORBIGNY 'S CHAT-TYRANT
Ochthoeca oenanthoides
 R - 3

Pitajo Gris / WHITE-BROWED CHAT-TYRANT
Ochthoeca leucophrys
 R - 3

Viudita de Río / BLACK PHOBE
Sayornis nigricans
 R - 4

Viudita Común / WHITE-WINGED BLACK TYRANT
Knipolegus aterrimus
 R - 4

Viudita Plomiza / ANDEAN TYRANT
Knipolegus signatus
 R - 4

Viudita Chaqueña / CINEREOUS TYRANT
Knipolegus striaticeps
 R - 3

Pico de Plata / SPECTACLED TYRANT
Hymenops perspicillatus
 R - 5

Viudita Blanca / BLACK-BAKED WATER-TYRANT

Fluvicola albiventer

--	--	--	--	--	--	--

R - 4

Churrinche / VERMILION FLYCATCHER

Pyrocephalus rubinus

--	--	--	--	--	--	--

R - 4

Amarillo / YELLOW-BROWED TYRANT

Satrapa icterophrys

--	--	--	--	--	--	--

R - 4

Picabuey / CATTLE TYRANT

Machetornis rixosus

--	--	--	--	--	--	--

R - 5

Tijereta / FORK-TAILED FLYCATCHER

Tyrannus savana

--	--	--	--	--	--	--

R - 5

Suirirí Boreal / EASTERN KINGBIRD

Tyrannus tyrannus

--	--	--	--	--	--	--

Mn - 2

Suirirí Real / TROPICAL KINGBIRD

Tyrannus melancholicus

--	--	--	--	--	--	--

R - 5

Tuquito Rayado / VARIEGATED FLYCATCHER

Empidonomus varius

--	--	--	--	--	--	--

R - 3

Tuquito Gris / CROWNED SLATY FLYCATCHER

Griseotyrannus aurantioatrocristatus

--	--	--	--	--	--	--

R - 4

Tuquito Chico / PIRATIC FLYCATCHER

Legatus leucophaius

--	--	--	--	--	--	--

R - 3

Benteveo Rayado / STREAKED FLYCATCHER

Myiodynastes maculatus

--	--	--	--	--	--	--

R - 4

Benteveo Común / GREAT KISKADEE

Pitangus sulphuratus

--	--	--	--	--	--	--

R - 6

Burlisto Castaño / RUFIOUS CASIORNIS

Casiornis rufa

--	--	--	--	--	--	--

R - 2

Burlisto Cola Castaña / BROWN-CRESTED FLYCATCHER
Myiarchus tyrannulus
 R - 4

Burlisto Pico Canela / SWAINSON'S FLYCATCHER
Myiarchus swainsoni
 R - 4

Burlisto Corona Negra / DUSKY-CAPPED FLYCATCHER
Myiarchus tuberculifer
 R - 3

Burlisto Copetón / SMOKE-COLOURED PEWEE
Contopus fumigatus
 R - 3

Mosqueta parda / EULER'S FLYCATCHER
Lathrotriccus euleri
 R - 3

Birro Chico / CINNAMON FLYCATCHER
Pyrrhomyias cinnamomea
 R - 3

Mosqueta Estriada / BRAN-COLOURED FLYCATCHER
Myiophobus fasciatus
 R - 4

Birro Común / CLIFF FLYCATCHER
Hirundinea ferruginea
 R - 3

Picochato Grande / YELLOW-OLIVE FLYCATCHER
Tolmomyias sulphurescens
 R - 3

Mosqueta Ojo Dorado / PEARLY-VENTED TODY-TYRANNT
Hemitriccus margaritaceiventer
 R - 3

Mosqueta Común / MOTTLE-CHEEKED TYRANNULET
Phylloscartes ventralis
 R - 4

Barullero / TAWNY-CROWNED PIGMY-TYRANNT
Euscarthmus meloryphus
 R - 4

Doradito Copetón / CRESTED DORADITO
Pseudocolopteryx sclateri
 R - 2

Doradito Pardo / DINELLI'S DORADITO

Pseudocolopteryx dinellianus

--	--	--	--	--	--	--

R - 3

Doradito Oliváceo / SUBTROPICAL DORADITO

Pseudocolopteryx acutipennis

--	--	--	--	--	--	--

R - 2

Doradito Común / WARBLING DORADITO

Pseudocolopteryx flaviventris

--	--	--	--	--	--	--

R - 4

Tachurí Sietecolores / MANY-COLOURED RUSH-TYRANNT

Tachuris rubrigastra

--	--	--	--	--	--	--

R - 4

Cachudito Pico Negro / TUFTED TIT-TYRANNT

Anairetes parulus

--	--	--	--	--	--	--

Mp - 3

Cachudito Pico Amarillo / YELLOW-BILLED TIT-TYRANNT

Anairetes flavirostris

--	--	--	--	--	--	--

Mp - 3

Calandrita / GREATER WAGTAIL-TYRANNT

Stigmatura budytoides

--	--	--	--	--	--	--

R - 4

Piojito Común / WHITE-CRESTED TYRANNULET

Serpophaga subcristata

--	--	--	--	--	--	--

R - 4

Piojito Gris / SOOTY TYRANNULET

Serpophaga nigricans

--	--	--	--	--	--	--

R - 4

Piojito Gargantilla / WHITE-TROATED TYRANNULET

Mecocerculus leucophrys

--	--	--	--	--	--	--

R - 5

Piojito de los pinos / BUFF-BANDED TYRANNULET

Mecocerculus hellmayri

--	--	--	--	--	--	--

R - 2

Fiofío Grande / Large Elaenia

Elaenia spectabilis

--	--	--	--	--	--	--

Ma - 3

Fiofío Silbón / WHITE-CRESTED ELAENIA

Elaenia albiceps

--	--	--	--	--	--	--

R - 4

Fiofío Pico Corto / SMALL-BILLED ELAENIA

Elaenia parvirostris

--	--	--	--	--	--

R - 4

Fiofío Plomizo / SLATY ELAENIA

Elaenia strepera

--	--	--	--	--	--

R - 3

Fiofío Oscuro / HIGHLAND ELAENIA

Elaenia obscura

--	--	--	--	--	--

R - 3

Fiofío Corona Dorada / GREENYSH ELAENIA

Myiopagis viridicata

--	--	--	--	--	--

Ma - 4

Suirirí Común / SUIRIRI FLYCATCHER

Suiriri suiriri

--	--	--	--	--	--

R - 3

Suirirí Pico Corto / SOUTHERN SCRUB-FLYCATCHER

Sublegatus modestus

--	--	--	--	--	--

R - 3

Piojito Silbón / SOUTHERN BEARDLESS-TYRANNULET

Camptostoma obsoletum

--	--	--	--	--	--

R - 4

Mosqueta Corona Gris / SCLATER'S TYRANNULET

Phyllomyias sclateri

--	--	--	--	--	--

R - 2

Mosqueta Pico Curvo / ROUGH-LEGGED TYRANNULET

Phyllomyias burmeisteri

--	--	--	--	--	--

R - 2

20.f. Familia **Cotingidae** (Cortarramas, Cotingas / PLANTCUTTERS, COTINGAS)

Cortarramas / WHITE-TIPPED PLANTCUTTER

Phytotoma rutila

--	--	--	--	--	--

R - 4

20.g. *Incertae Sedis*

Tijerilla / XENOPSARIS

Xenopsaris albinucha

--	--	--	--	--	--

Ma - 3

Anambé Verdoso / GREEN-BACKED BECARD

Pachyramphus viridis

--	--	--	--	--	--

R - 3

Anambé Común / WHITE-WINGED BECARD

Pachyramphus polychopterus

--	--	--	--	--	--

R - 4

Anambé Grande / CRESTED BECARD

Pachyramphus validus

--	--	--	--	--	--

Mp - 3

20.h. Familia **Vireonidae**

(Chivies / VIREOS, GREENLETS)

Juan Chiviro / RUFIOUS-BROWED PEPPERSHRIKE

Cyclarhis gujanensis

--	--	--	--	--	--

R - 4

Chiví Común / RED-EYED VIREO

Vireo olivaceus

--	--	--	--	--	--

Mp - 4

20.i. Familia **Corvidae** (Urracas / JAYS)

Urraca Común / PLUSH-CRESTED JAY

Cyanocorax chrysops

--	--	--	--	--	--

R - 5

20.j. Familia **Hirundinidae**

(Golondrinas / SWALLOWS, MARTINS)

Golondrina Negra / SOUTHERN MARTIN

Progne modesta

--	--	--	--	--	--

Ma - 5

Golondrina Parda / Brown-chested Martín

Progne tapera

--	--	--	--	--	--

Ma - 5

Golondrina Ceja Blanca / WHITE-RUMPED SWALLOW

Tachycineta leucorrhoa

--	--	--	--	--	--

R - 5

Golondrina Patagónica / CHILEAN SWALLOW

Tachycineta meyeni

--	--	--	--	--	--

Mp - 4

Golondrina Barranquera / BLUE-AND-WHITE SWALLOW

Notiochelidon cyanoleuca

--	--	--	--	--	--

R - 5

Golondrina Cabeza Rojiza / TAWNY-HEADED SWALLOW
Stelgidiopteryx fucata

R - 4

Golondrina Ribereña / SOUTHERN ROUGH-WINGED SWALLOW
Stelgidiopteryx ruficollis

Ma - 3

Golondrina Zapadora / SAND MARTÍN
Riparia riparia

Mn - 3

Golondrina Rabadilla Canela / CLIFF SWALLOW
Petrochelidon pyrrhonota

Mn - 4

Golondrina tijerita / BARN SWALLOW
Hirundo rustica

Mn - 4

20.k. Familia **Troglodytidae** (Ratonas / WRENS)

Ratona Aperdizada / GRASS WREN
Cistothorus platensis

R - 3

Ratona Común / HOUSE WREN
Troglodytes aedon

R - 5

Ratona Ceja Blanca / MOUNTAIN WREN
Troglodytes solstitialis

R - 3

20.l. Familia **Cinclidae** (Mirlos de agua / DIPPERS)

Mirlo de Agua / RUFIOUS-THROATED DIPPER
Cinclus schulzi

R - Co: Insuficientemente conocida,

Ch: Vulnerable - 3

20.m. Familia **Poliptilidae**

(Tacuarita / GNATCACHERS)

Tacuarita Azulada / MASKED GNATCATCHER
Poliptila dumicola

R - 5

20.n. Familia **Turdidae** (Zorzales / THRUSHES)

Zorzalito Overo / SPOTTER NIGHTNGALE- THRUSH

Catharus dryas

R - 2

Zorzalito Boreal / SWAINSON'S THRUSH

Catharus ustulatus

Mn - 2

Zorzal Chiguanco / CHIGUANCO THRUSH

Turdus chiguanco

R - 5

Zorzal Negro / GLOSSY-BLACK THRUSH

Turdus serranus

R - 2

Zorzal Plumizo / ANDEAN SLATY-THRUSH

Turdus nigriceps

R - 4

Zorzal Colorado / RUFIOUS-BELLIED THRUSH

Turdus rufiventris

R - 5

Zorzal Chalchalero / CREAMY-BELLIED THRUSH

Turdus amaurochalinus

R - 4

20.ñ. Familia **Mimidae** (Calandrias / MOCKINGBIRDS)

Calandria Grande / CHALK-BROWED MOCKINGBIRD

Mimus saturninus

R - 4

Calandra Mora / PATAGONIAN MOCKINBIRD

Mimus patagonicus

Mp - 4

Calandria Real / WHITE-BANDED MOCKINGBIRD

Mimus triurus

R - 4

20.o. Familia **Motacillidae** (Cachirlas / PIPITS)

Cachirla Común / CORRENDERA PIPITS

Anthus correndera

R - 5

Cachirla Uña Corta / SHORT-BILLED PIPIT

Anthus furcatus

--	--	--	--	--	--

R - 4

Cachirla Pálida / HELLMAYR'S PIPIT

Anthus hellmayri

--	--	--	--	--	--

Mp - 3

Cachirla Andina / PARAMO PIPIT

Anthus bogotensis

--	--	--	--	--	--

R - 2

Cachirla Chica / YELLOWISH PIPIT

Anthus lutescens

--	--	--	--	--	--

R - 3

20.p. Familia **Parulidae**

(Arañeros / NEW WORLD WARBLERS)

Pitiayumí / TROPICAL PARULA

Parula pitiayumi

--	--	--	--	--	--

R - 4

Arañero Cara Negra / MASKED YELLOWTHROAT

Geothlypis aequinoctialis

--	--	--	--	--	--

R - 4

Arañero Corona Rojiza / BROWN-CAPPED WHITESTART

Myioborus brunniceps

--	--	--	--	--	--

R - 5

Arañero Coronado Chico / GOLDEN-CROWNED WARBLER

Basileuterus culicivorus

--	--	--	--	--	--

R - 5

20.q. Familia **Thraupidae**

(Fruteros, Tangarás / TANAGERS)

Saí común / CHESTNUT-VENTED CONEBILL

Conirostrum speciosum

--	--	--	--	--	--

R - 3

Payador / RUSTY FLOWER-PIERCER

Diglossa sittoides

--	--	--	--	--	--

R - 2

Tangará Cabeza Celeste / GOLDEN-RUMPED EUPHONIA

Euphonia cyanocephala

--	--	--	--	--	--

R? - 3

Tangará Común / PURPLE-TROATED EUPHONIA
Euphonia chlorotica

R - 4

Saíra de Antifaz / FAWN-BREASTED TANAGER
Pipraidea melanonota

R - 3

Celestino Común / SAYACA TANAGER
Thraupis sayaca

R - 5

Naranjero / BLUE-AND-YELLOW TANAGER
Thraupis bonariensis

R - 4

Fueguero Común / HEPATIC TANAGER
Piranga flava

R - 3

Saíra Dorada / GUIRA TANAGER
Hemithraupis guira

R - 4

Tangará Gris / ORANGE-HEADED TANAGER
Thlypopsis sordida

R - 3

Tangará Alisero / RUST-AND-YELLOW TANAGER
Thlypopsis ruficeps

R - 3

Frutero Yungueño / COMMON BUSH-TANAGER
Chlorospingus ophthalmicus

R - 4

20.r. Familia **Emberizidae** (Cardenales, Jilgueros, Corbatitas / CARDENALS, SEEDEATERS, FINCHES)

Cachilo Ceja Amarilla / GRASSLAND SPARROW
Ammodramus humeralis

R - 3

Cardenilla / YELLOW-BILLED CARDINAL
Paroaria capitata

R - CII - 4

Cardenal común / RED-CRESTED CARDINAL
Paroaria coronata

R - CII - 4

Cardenal Amarillo / YELLOW CARDINAL

Gubernatrix cristata

--	--	--	--	--	--	--

R - Ch: amenazada, CII - 3

Espiguero Pardo / DULL-COLOURED GRASSQUIT

Tiaris obscura

--	--	--	--	--	--	--

R - 2

Volatinero / BLUE-BLACK GRASSQUIT

Volatinia jacarina

--	--	--	--	--	--	--

R - 3

Corbatita Dominó / RUSTY-COLLARED SEEDEATER

Sporophila collaris

--	--	--	--	--	--	--

R - 3

Corbatita Overo / LINED SEEDEATER

Sporophila lineola

--	--	--	--	--	--	--

R - 3

Corbatita Común / DOUBLE-COLLARED SEEDEATER

Sporophila caerulescens

--	--	--	--	--	--	--

Mp - 5

Capuchino Garganta Café / DARK-THROATED SEEDEATER

Sporophila ruficollis

--	--	--	--	--	--	--

R? - 4

Corbatita Blanco / WHITE-BELLIED SEEDEATER

Sporophila leucoptera

--	--	--	--	--	--	--

Mp - 3

Piquitodeoro Común / BAND-TAILED SEEDEATER

Catamenia analis

--	--	--	--	--	--	--

R - 3

Piquitodeoro Grande / PLAIN-COLOURED SEEDEATER

Catamenia inornata

--	--	--	--	--	--	--

R - 4

Jilguero Cola Blanca / STRIPE-TAILED YELLOW-FINCH

Sicalis citrina

--	--	--	--	--	--	--

R - 2

Jilguero Cara Gris / BRIGHT-RUMPED YELLOW-FINCH

Sicalis uropygialis

--	--	--	--	--	--	--

R - 2

Jilguero Oliváceo / GREENISH YELLOW-FINCH

Sicalis olivascens

--	--	--	--	--	--	--

R - 4

Jilguero Dorado / SAFFRON YELLOW-FINCH

Sicalis flaveola

--	--	--	--	--	--

R - 5

Misto / GRASSLAND YELLOW-FINCH

Sicalis luteola

--	--	--	--	--	--

R - 5

Diuca Común / COMMON DIUCA-FINCH

Diuca diuca

--	--	--	--	--	--

R - 4

Yal Grande / SHORT-TAILED FINCH

Idiopsar brachyurus

--	--	--	--	--	--

R - 2

Comesebo Andino / GREY-HOODED SIERRA-FINCH

Phrygilus gayi

--	--	--	--	--	--

Mp - 4

Yal Negro / MOURNING SIERRA-FINCH

Phrygilus fruticeti

--	--	--	--	--	--

R - 4

Yal Plomizo / PLUMBEOUS SIERRA-FINCH

Phrygilus unicolor

--	--	--	--	--	--

R - 4

Comesebo Puneño / RED-BACKED SIERRA-FINCH

Phrygilus dorsalis

--	--	--	--	--	--

R - 2

Yal Chico / ASH-BREASTED SIERRA-FINCH

Phrygilus plebejus

--	--	--	--	--	--

R - 5

Yal Platero / BAND-TAILED SIERRA-FINCH

Phrygilus alaudinus

--	--	--	--	--	--

R - 4

Yal Carbonero / CARBONATED SIERRA-FINCH

Phrygilus carbonarius

--	--	--	--	--	--

Mp - 3 - E

Soldadito Común / BLACK-CRESTED FINCH

Lophospingus pusillus

--	--	--	--	--	--

R - 4

Brasita de Fuego / RED PILEATED-FINCH

Coryphospingus cucullatus

--	--	--	--	--	--

R - 4

Cerquero Amarillo / YELLOW-STRIPED BUS-FINCH
Atlapetes citrinellus
 R - 4 - E

Cerquero de Collar / SAFFRON-BILLED SPARROW
Arremon flavirostris
 R - 5

Cachilo Corona Castaña / STRIPE-CAPPED SPARROW
Aimophila strigiceps
 R - 4

Chingolo / RUFIOUS-COLLARED SPARROW
Zonotrichia capensis
 R - 6

Monterita Pecho Gris / RUFIOUS-SIDED WARBLING-FINCH
Pospiza hypochondria
 R - 3

Monterita de Collar / RINGED WARBLING-FINCH
Pospiza torquata
 Mp - 4

Monterita Cabeza Negra
 / BLACK-CAPPED WARBLING-FINCH
Pospiza melanoleuca
 R - 4

Sietevestidos Serrano
 / BLACK-AND-CHESTNUT WARBLING-FINCH
Pospiza whittii
 R - 4

Monterita Ceja Rojiza / RUSTY-BROWED WARBLING-FINCH
Pospiza erythrophrys
 R - 4

Monterita Canela / CINNAMON WARBLING-FINCH
Pospiza ornata
 Mp - 4 - (E)

Monterita Serrana / TUCUMAN MOUNTAIN-FINCH
Pospiza baeri
 R - Co: Vulnerable /rara - 3 - (E)

Pepitero chico / MANY-COLOURED CHACO-FINCH
Saltatricula multicolor
 R - 4

Verdón / GREAT PAMPA-FINCH

Embernagra platensis

--	--	--	--	--	--	--

R - 4

20.s. Familia **Cardinalidae** (Pepiteros, Reinamoras / GROSBEAKS, SALTATORS)

Rey del Bosque / BLACK-BACKED GROSBEACK

Pheuticus aureoventris

--	--	--	--	--	--	--

R - 3

Reinamora Grande / ULTRAMARINE GROSBEACK

Cyanocompsa brisonii

--	--	--	--	--	--	--

R - 4

Pepitero gris / GREYISH SALTATOR

Saltator coerulescens

--	--	--	--	--	--	--

R - 4

Pepitero de Collar / GOLDEN-BILLED SALTATOR

Saltator aurantiirostris

--	--	--	--	--	--	--

R - 4

Pepitero Verdoso / GREEN-WINGED SALTATOR

Saltator similis

--	--	--	--	--	--	--

R - 3

20.t. Familia **Icteridae** (Boyeros, Tordos / ORIOLES, BLACKBIRDS)

Tordo renegrado / SHINY COWBIRD

Molothrus bonariensis

--	--	--	--	--	--	--

R - 4

Tordo Pico Corto / SCREAMING COWBIRD

Molothrus rufoaxillaris

--	--	--	--	--	--	--

Mp - 5

Tordo Músico / BAYWING

Agelaioides badius

--	--	--	--	--	--	--

R - 5

Boyero Ala Amarilla / GOLDEN-WINGED CACIQUE

Cacicus chrysopterus

--	--	--	--	--	--	--

R - 3

Boyerito / EPAULET ORIOLE

Icterus cayanensis

--	--	--	--	--	--	--

R - 4

Varillero Ala Amarilla / YELLOW-WINGED BLACKBIRD

Agelaius thilius

--	--	--	--	--	--

R - 5

Varillero Congo / CHESTNUT-CAPPED BLACKBIRD

Agelaius ruficapillus

--	--	--	--	--	--

R - 4

Pecho Colorado / WHITE-BROWED BLACKBIRD

Sturnella superciliaris

--	--	--	--	--	--

R - 4

Loica Común / LONG-TAILED MEADOWLARK

Sturnella loyca

--	--	--	--	--	--

R - 4

Charlatán / BOBOLINK

Dolichonyx oryzivorus

--	--	--	--	--	--

Mn - 2

20.u. Familia Fringillidae (Cabecitasnegras

/ CARDUELINE FINCHES)

Cabecitanegra común / HOODED SISKIN

Carduelis magellanica

--	--	--	--	--	--

R - 4

Negrillo / BLACK SISKIN

Carduelis atrata

--	--	--	--	--	--

R - 3

20.v. Familia Passeridae (Gorriones / SPARROWS)

Gorrión / HOUSE SPARROW

Passer domesticus

--	--	--	--	--	--

R - 6

Apéndice I

Especies de presencia incierta

Especies citadas para la provincia sin evidencias concretas o cuya distribución geográfica no incluye al territorio provincial.

Choique / DARWIN'S RHEA
Rhea pennata

Bandurria Mora / PLUMBEOUS IBIS
Theresticus caerulescens

Pato Overo / CHILOE WIGEON
Anas sibilatrix

Aguilucho Gris / GREY HAWK
Buteo nitidus

Aguilucho Andino / WHITE-TROATED HAWK
Buteo albigula

Milano Plomizo / PLUMBEOUS KITE
Ictinia plumbea

Harpía / HARPY EAGLE
Harpia harpyja

Ipequí / SUNGREBE
Heliornis fulica

Colibrí Chico / GREEN VIOLETEAR
Colibrí thalassinus (Cf. Bertelli *et al.* 1997)

Picaflor Zafiro / FORK-TAILED WOODNYMPH
Thalurania furcata

Dormilona Cara Negra / DARK-FACED GROUND-TYRANT
Muscisaxicola macloviana

Dormilona Gris / RUFIOUS-NAPED GROUND-TYRANT
Muscisaxicola rufivertex

Lavandera / WHITE-HEADED MARSH-TYRANT
Arundinicola leucocephala

Golondrina Doméstica / GREY-BREASTED MARTIN
Progne chalybea

Pecho Amarillo Común / BROWN-AND-YELLOW MARSHBIRD
Pseudoleistes virescens

Apéndice II

Especies potencialmente observables

Especies con posibilidad de ser avistadas debido a que la provincia se encuentra incluida en su ruta migratoria.

Pato Media Luna / BLUE-WINGED TEAL

Anas discors

Chorlito Palmado / SEMIPALMATED PLOVER

Charadrius semipalmatus

Playerito Canela / BUFF-BREASTED SANDPIPER

Tryngites subruficollis

Becasa de mar / HUDSONIAN GODWT

Limosa haemastica

Bibliografía consultada

- Alabarce, E. A. & C. M. Antelo. 2000. Estudio preliminar sobre la avifauna residente en primavera en un sector del Bosque Chaqueño (Tucumán, Argentina). *Acta Zool. lilloana* 45 (2): 181-188.
- Álvarez, E; Capllonch, P; Cerezo, A; Ortíz, D y Zelaya, P. 2006. El Zorzalito overo (*Catharus dryas*) en Tucumán. *Revista Nuestras Aves* 52: 30-31.
- Antelo, C y Brandán, Z. 2006. Precendia estacional de la avifauna de Yungas en un ambiente urbanizado del departamento Yerba Buena (Tucumán, Argentina). *Acta Zoológica Lilloana* 50 (1-2): 61-69.
- Antelo, C; Brandán, Z; Navarro, C y Marigliano, N. 2006. Avifauna de un sector de bosque en Las Tipas (Tucumán, Argentina). *Acta Zoológica Lilloana* 50 (1-2): 41-46.
- Bertelli, S.; M. Morfulis; R. Aragón; L. Malizia y T. Lomáscolo. 1997. Segunda cita de *Colibri thalassinus* para la Argentina. *Hornero* 14: 269.
- Borbolla, S. y C. Marano. 2005. El Aguilucho jote (*Buteo albonotatus*) en la provincia de Tucumán, Argentina. *Revista Nuestras Aves*, 49: 28-29.
- Brandán, Z. y C. Antelo. 2001. Colección Ornitológica de la Fundación Miguel Lillo. Catálogo de especies de Tucumán. Miscelanea 116. 55pp+ Apéndice. Ed. Fundación Miguel Lillo, Tucumán, Argentina.
- Brandán, Z; Marigliano, N; Navarro, C y Antelo, C. 2006. Estructura y composición específica de la comunidad de aves en un área suburbana de la provincia de Tucumán, Argentina. *Acta Zoológica Lilloana* 50 (1-2): 47-53.
- Camperi A. R. 1992. Hallazgo extralimital del Burrito Pico Rojo *Neocrex erythrops olivascens*. *Revista Nuestras Aves* 27: 30-31
- Canevari, M.; P. Canevari; G. R. Carrizo; G. Harris; J. Rodríguez Mata & R. J. Straneck. 1991. Nueva guía de las aves argentinas. Tomos I y II. Fundación Acindar, Argentina.
- Capllonch, P. 2007. Migraciones de especies de Tyrannidae de la Argentina: Parte I. *Acta Zoológica Lilloana* 51 (2): 151-160.
- Capllonch P y Ortíz D. 2006. Los Furnaroides de Tucumán, su hábitat y su distribución. *Acta Zoológica Lilloana* 50 (1-2): 85-96.
- Capllonch, P; D. Ortiz; C. Ruiz y R. Lobo Allende. 2005. Nuevos registros y observaciones de aves para las provincias de Tucumán y Santiago del Estero. *Revista Nuestras Aves*, 50: 20-21.

- Contino, F. 1980. Aves del Noroeste Argentino. U.N.S. Secretaría de Estado de Asuntos Agrarios. Dirección Gral. De Recursos Naturales Renovables. 135 pp.
- Convención sobre el Comercio Internacional de las Especies Amenazadas de Fauna y Flora Silvestre (CITES). Aves Argentinas en CITES
- Collar, N. J.; L. P. Gonzaga; N. Krabbe; A. Madroño Nieto; T. A. Parker III y D. C. Wege. 1992. Threatened Birds of the Americas- The ICBP /IUCN Red data book. 1150 pgs. Cambridge.
- Contino, F. 1980. Aves del Noroeste Argentino. U.N.S. Secretaría de Estado de Asuntos Agrarios. Dirección Gral. De Recursos Naturales Renovables. 135 pp.
- Chebez, J. C. 1994. Los que se van. Ed. Albatros. Buenos Aires.
- De la Peña, M. R. 1978. Enciclopedia de las aves argentinas. Fascículo I. Ed. Colmegna. Santa Fe. Argentina. 1-46 pp.
- De la Peña, M. R. 1978. Enciclopedia de las aves argentinas. Fascículo II. Ed. Colmegna. Santa Fe. Argentina. 47-90 pp.
- De la Peña, M. R. 1978. Enciclopedia de las aves argentinas. Fascículo III. Ed. Colmegna. Santa Fe. Argentina. 91-130 pp.
- De la Peña, M. R. 1978. Enciclopedia de las aves argentinas. Fascículo IV. Ed. Colmegna. Santa Fe. Argentina. 131-174 pp.
- De la Peña, M. R. 1979. Enciclopedia de las aves argentinas. Fascículo V. Ed. Colmegna. Santa Fe. Argentina. 175-219 pp.
- De la Peña, M. R. 1992. Guía de aves argentinas (incluye nidos y huevos). Tomo I-VI (segunda edición). L.O.L.A. Buenos Aires, Argentina.
- De la Peña, M. R. 1999. Aves Argentinas. Lista y distribución. L.O.L.A. Buenos Aires, Argentina.
- Del Hoyo, J.; A. Elliot y J. Sagatal (eds.). 1992. Handbook of the Birds of the World. Vol. 1 Ostrich to Ducks. Lynx Editions, Barcelona.
- Del Hoyo, J.; A. Elliot y J. Sagatal (eds.). 1994. Handbook of the Birds of the World. Vol. 2 New World Vultures to Guinea-fowl. Lynx Editions, Barcelona.
- Del Hoyo, J.; A. Elliot y J. Sagatal (eds.). 1996. Handbook of the Birds of the World. Vol. 3 Hoatzin to Auks. Lynx Editions, Barcelona.
- Del Hoyo, J.; A. Elliot y J. Sagatal (eds.). 1997. Handbook of the Birds of the World. Vol. 4 Sandgrouse to Cuckoos. Lynx Editions, Barcelona.
- Del Hoyo, J.; A. Elliot y J. Sagatal (eds.). 1999. Handbook of the Birds of the World. Vol. 5 Barn-owls to Hummingbirds. Lynx Editions, Barcelona.
- Del Hoyo, J.; A. Elliot y J. Sagatal (eds.). 2001. Handbook

- of the Birds of the World. Vol. 6 Mousebird to Hornbills. Lynx Editions, Barcelona
- Echevarría, A. L. y J. M. Chani. 2000. Estructura de la comunidad de aves acuáticas del Embalse El Cadillal, Tucumán, Argentina. *Acta Zoológica Lilloana* 45(2):219-232.
- Echevarría, A y Chani J. 2006. Aves migratorias, la importancia del Embalse El Cadillal (Tucumán, Argentina) como sitio de tránsito e invernada. *Acta Zoológica Lilloana* 50 (1-2): 97-108.
- Echevarría, A. L., N. L Marigliano y J. M. Chani. 1998. Composición y variaciones anuales de la diversidad de aves de una localidad de Bosque Chaqueño Serrano (Ticucho, El Cadillal, Tucumán, Argentina). *Acta Zoológica Lilloana* 44 (5): 207-217.
- Echevarría, A. L.; C. Marano, J. M. Chani y C. Cosimano. 2007. Nuevos registros de distribución para la Galleta andina (*Fulica ardesiaca*), Pato puneño (*Anas puna*), Pato zambullidor (*Oxyura ferruginea*) y Cuervillo puneño (*Plegadis ridgwayi*), en el Embalse La Angostura, Taffí del Valle. *Nuestras Aves* (En prensa).
- Fanjul, M. E. y M. Nores. 2006. El rol de las plantaciones de limón (*Citrus lemon*) en Tucumán, Argentina, como hábitat para la avifauna” Trabajo presentado en la XXII Reunión Argentina de Ecología. Córdoba, Argentina.
- Giannini, N. P. 2000. La interacción de aves - murciélagos - plantas en el sistema de frugivoría y dispersión de semillas en San Javier, Tucumán, Argentina. Tesis para optar al grado de Doctor en Ciencias Biológicas U.N.T.
- Juri, M. D. & J. M. Chani. 2005. Variación en la composición de comunidades de aves a lo largo de un gradiente urbano (Tucumán, Argentina). *Acta Zool. Lilloana* 49 (1 y 2): 49-57.
- Laredo C. y R. Vides Almonacid. 1999. Importancia para la avifauna andina de los humedales de Cumbres Calchaquies, Aconquija y Valles intermontanos. En: XIX Reunión Arg. de Ecol. Tucumán.
- Lucero, M. M. 1983. Lista de aves y mamíferos de la provincia de Tucumán. *Miscelánea* 75: 61 pp. Fundación Miguel Lillo, Tucumán, Argentina.
- Lucero, M. M.; J. M. Chani; Z. J. Brandán; A. L. Echevarría y M.D. Juri. 2002. Lista de aves de San Miguel de Tucumán y Yerba Buena. *Acta Zoológica Lilloana* 46 (1): 131-135.
- Lucero, M. M.; Z. J. Brandán y J. M. Chani. 2005. Composición y variación anual de la avifauna de los tres grandes parques urbanos de San Miguel de Tucumán (Tucumán, Argentina). *Acta Zoológica Lilloana* 49 (1 y 2): 43-48.

- Maijer, S. Distinctive Song of Highland Form *maculicollis* of the Red-winged Tinamou (*Rhynchotus rufescens*): Evidence for Species Rank. 695-697
- Marano C y Echevarría, A. 2007 Primer registro del águila solitaria (*Harpyhaliaetus solitarius*) en la provincia de Tucumán, Argentina. Acta Zoologica Lilloana 51 (2): 164-165.
- Mazar Barnett, J. y M. Pearman. 2001. Lista comentada de las aves argentinas. Annotated checklist of the birds of Argentina Lynx Edicions. 164 pp.
- Meyer de Schawensee, R. 1970. A guide to the birds of South American. U. S. A. The Acad. of Nat. Sc. of Philadelphia, Livingstown Pub. Co.
- Narosky, T. y D. Yzurieta. 2003. Guía para la identificación de las aves de Argentina y de Uruguay. Edición de Oro. Vázquez Mazzini Editores. AOP. 346 pp.
- Navarro, C. I., Z. J. Brandán, C. M. Antelo y N. L. Marigliano. 2000. Avifauna invernal en una localidad del Bosque Chaqueño Serrano (Las Tipas, Tucumán, Argentina). Acta Zoológica Lilloana 45 (2): 233-240.
- Navarro, C y Marigliano, N. 2006. Avifauna otoño-invernal en un sector de bosque Chaqueño Serrano (Trancas, Tucumán, Argentina). Acta Zoológica Lilloana 50 (1-2): 55-60.
- Navarro, C. I., Z. J. Brandán y N. L. Marigliano. 2007. Lista comentada de las aves de un fragmento de la Reserva Provincial La Florida, Tucumán, Argentina. Acta Zoológica Lilloana 51 (2): 142-150.
- Navas, J. R.; T. Narosky; N. A. Bó y J. C. Chebez. 1991. Lista patrón de los nombres comunes de las aves argentinas. Asoc. Ornitológica del Plata. Buenos Aires.
- Nores, M. & D. Yzurieta. 1981. Nuevas localidades para aves argentinas. El Hornero 2 (5): 33-42.
- Nores, M. & D. Yzurieta. 1982. Nuevas localidades para aves argentinas. Parte II. El Hornero 2 (13): 101-104.
- Nores, M. & D. Yzurieta. 1983. Nuevas localidades para aves argentinas. Parte IV. El Hornero 3 (5): 41-43.
- Olrog, C. C. 1963. Lista y distribución de las aves de Argentina. Opera Lilloana 9.
- Olrog, C. C. 1979. Nueva lista de la avifauna argentina. Opera Lilloana XXVII. Ministerio de Cultura y Educación. Fundación Miguel Lillo. 324 pp.
- Olrog, C. C. 1984. Las aves argentinas "una nueva guía de campo". Administración de Parques Nacionales. 352 pp.
- Ortiz, D; Araoz, R; Capllonch, P 2006. Registros novedosos de doraditos (*Pseudocolopteryx*) en la provincia de Tucumán. Revista Nuestras Aves, 52: 24-5
- Ridgley, R. and G. Tudor. 1997. The birds of South America. Texas. U.S.A.

- Rodríguez Mata, J.; Erize, F.; Rumboll, M. 2006. Aves de Sudamérica: Guía de campo Collins. 1ª Ed. Buenos Aires. Letermedia. Casa Editora Harper Collins Publisher. 384 p.
- Sibley, Ch. G. & B. L. Monroe. 1990. Distribution and taxonomy of birds of the world. Yale Univ. Press.
- Terán, E. y F. Ortiz. 2005. Nuevo registro del Alilicucú yungueño (*Otus hoyi*) en la provincia de Tucumán, Argentina. Revista Nuestras Aves, 49: 26-27.
- Vides-Almonacid, R. 1991. La alteración del bosque de Yungas en Tucumán, Argentina y el uso de las aves como indicadores ecológicos para el diseño de zonas de amortiguamiento en áreas protegidas. Tesis M. Sc. Programa de Maestría en Manejo de Vida Silvestre para Mesoamérica y el Caribe, Universidad de Costa Rica. 210 pp.
- Vides-Almonacid, R. 1993. Estudio comparativo de las taxocenosis de aves de los bosques montanos de la Sierra de San Javier, Tucumán, Argentina: Bases para su manejo y conservación. Tesis doctoral. Fac. de Cs. Nat., U.N.T., Argentina. 347 pp + apéndices.
- Vides-Almonacid, R.; H. Ayarde; G. Scrochi; F. Romero; C. Boero & J. M. Chani. 1998. Biodiversidad de Tucumán y el Noroeste Argentino, aportes de la Fundación Miguel Lillo a su conocimiento, manejo y conservación. Opera Lilloana 43: 89 pp. Fundación Miguel Lillo, Tucumán, Argentina.

Agradecimientos

Principalmente a todos los ornitólogos de la provincia, aún aquellos que ya no trabajan en Tucumán, quienes de foma desinteresada nos ayudaron compartiendo su conocimiento y sus observaciones, tanto las publicadas como los registros de campo. A la Dra. Ada L. Echevarria por permitirnos el acceso a la Colección a su cargo y suministrarnos información adicional.

