

Università degli Studi di Padova



Facoltà di Lettere e Filosofia  
Corso di Laurea in Archeologia

# Gli spilloni a globetti nelle tombe di Este

Relatore: Ch.mo Prof. Loredana Capuis

Laureando: Giacomo Capuzzo  
Matricola: 508185

Anno Accademico 2006-2007





# Indice

Introduzione

Catalogo

Osservazioni tipo-cronologiche..... Pag. 1

Osservazioni rituali..... Pag. 4

Bibliografia..... Pag. 11



## Introduzione

Il mio lavoro verte sulla raccolta dei dati e catalogazione, mediante un'accurata analisi di ogni singolo pezzo, degli spilloni a globetti provenienti dalle necropoli di Este, ovviamente limitando la ricerca all'edito.

Gli spilloni appartenenti a questa famiglia sono caratterizzati dalla capocchia formata da uno o più globetti; il loro ritrovamento è collegabile esclusivamente a contesti funerari, in particolare a tombe ad incinerazione datate ad un periodo che va dall'VIII al VI secolo a.C. (CARANCINI 1975, pp. 286-309).

La loro produzione avveniva solitamente per fusione di bronzo in un'unica fase, attraverso l'uso di forme bivalvi, prevalentemente due, una riferita all'intero pezzo, l'altra al solo gambo, al quale veniva conferita una sezione più o meno circolare già all'atto della fusione, a cui poi seguiva il lavoro di martellatura per rifinire la capocchia. Alcuni spilloni invece potevano essere realizzati in due fasi: la capocchia veniva fusa separatamente e solo successivamente infilata nel gambo (CARANCINI 1975, pp. 90-91).

La mia ricerca è partita catalogando gli spilloni a globetti già presenti nell'opera di Gian Luigi Carancini (CARANCINI 1975), ed è continuata integrando gli stessi con i ritrovamenti degli ultimi trent'anni utilizzando i volumi *Este I* ed *Este II*.

Per i ritrovamenti più recenti mi sono basato sul volume *Adige Ridente*.

Come primo passo ho realizzato una scheda per ogni spillone, schede che in seguito ho ordinato, così come appaiono nel catalogo, in senso tipo-cronologico attenendomi alla suddivisione in tipi operata dal Carancini. In ultimo ho catalogato gli spilloni a globetti in ferro, non compresi tra gli spilloni catalogati dal Carancini.

L'impostazione di ogni scheda ha seguito uno schema fisso allo scopo di rendere più agile la consultazione del catalogo, creando così una base comune a tutti i duecentodiciotto spilloni in esso raccolti. Oltre alla descrizione dell'oggetto contenente anche lo stato di conservazione, il materiale, le misure, la provenienza, la datazione, il tipo di appartenenza, la bibliografia, i confronti e le note, coincidenti con la posizione di rinvenimento e le associazioni, ho aggiunto per ogni singolo spillone il disegno in scala 1:1 e, nei casi in cui le eccessive dimensioni non permettevano il mantenimento delle dimensioni originali, ho adottato la scala 1:2.

In secondo luogo ho realizzato due tabelle generali comprendenti tutti gli spilloni catalogati ad esclusione di quelli sporadici, nella prima ho inserito i materiali in ordine cronologico in modo tale da cogliere la diffusione temporale di ogni tipo.

La seconda, più complessa, è finalizzata alla comprensione degli obiettivi finali della mia tesi, cioè cogliere eventuali differenze tra spilloni a globetti maschili e femminili e individuare la funzione rituale di questi.

# CATALOGO



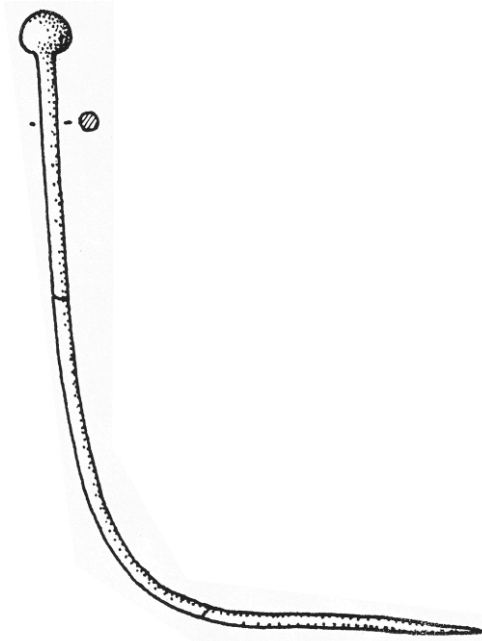

SCALA 1:1

- oggetto:** Spillone con capocchia a un globetto. Rotto in tre pezzi ricomponibili.
- materiale:** Bronzo
- misure:** lungh. 12,2 cm
- provenienza:** Este, necr. Ricovero, t. 140
- datazione:** 750-700 a.C.  
(Este II C)
- tipologia:** Rientra tra gli "spilloni a globetto schiacciato" di Carancini, ma non è attribuibile ad un tipo specifico (CARANCINI 1975, pp. 243-244, nn. 1775-1795).
- bibliografia:** CARANCINI 1975, n. 1792; *Este I*, t. Ricovero 140, pp. 58-59, tav. 10, 2.
- confronti:**
- note:** Rinvenuto in una tomba in semplice buca ad unica deposizione, deposto all'interno dell'ossuario associato a: un frammento di spillone, un'armilla, un occhiello di cintura. Il sesso del defunto non è chiaramente definibile anche se gli spilloni in coppia fanno supporre sia una tomba maschile; considerando la presenza dei due vasetti giocattolo, all'esterno dell'ossuario, e le dimensioni dell'armilla non si può escludere che si tratti della tomba di un bambino (*Este I*, pp. 58-59).

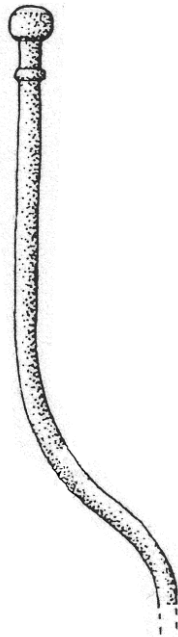

- oggetto:** Spillone con capocchia a un globetto e costolatura. Spuntato e piegato.
- materiale:** Bronzo
- misure:** lungh. 8,5 cm
- provenienza:** Este, necr. Capodaglio-Nazari, t. 16
- datazione:** VIII sec. a.C.
- tipologia:** Rientra nel tipo degli spilloni "tipo Capodaglio" di Carancini, diffuso soprattutto ad Este, anche se non mancano esemplari nel Trentino, in Lombardia e nell'area bolognese, nell'VIII sec. a.C. (CARANCINI 1975, pp. 286-288, nn. 2191-2219).
- bibliografia:** CARANCINI 1975, n. 2191.
- confronti:** Cfr. nn. 3-6
- note:** Rinvenuto in una tomba a cassetta a due deposizioni, deposto dentro l'ossuario associato a una fibula foliata. Potrebbe essere una donna.



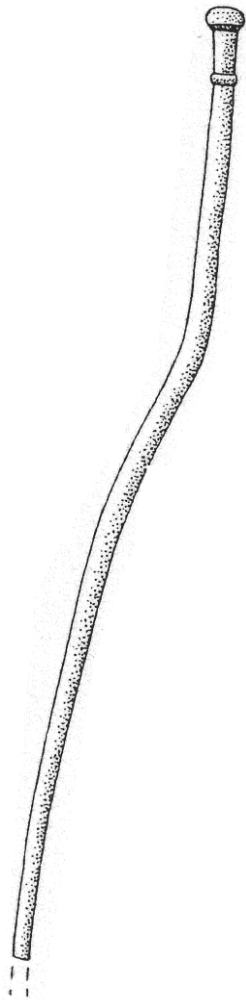

**oggetto:** Spillone con capocchia a un globetto e costolatura. Spuntato e piegato.

**materiale:** Bronzo

**misure:** lungh. 12,75 cm

**provenienza:** Este, necr. Rebato, t. 99

**datazione:** VIII sec. a.C.

**tipologia:** Rientra nel tipo degli spilloni "tipo Capodaglio" di Carancini, diffuso soprattutto ad Este, anche se non mancano esemplari nel Trentino, in Lombardia e nell'area bolognese, nell'VIII sec. a.C. (CARANCINI 1975, pp. 286-288, nn. 2191-2219).

**bibliografia:** CARANCINI 1975, n. 2192.

**confronti:** Cfr. nn. 2; 4-6

**note:** Rinvenuto in una tomba a cassetta a quattro deposizioni con materiali che non sono stati tenuti distinti. Del corredo facevano parte: due spilloni a globetti (n. 3-4), uno spillone ad ombrellino e una fibula a navicella.

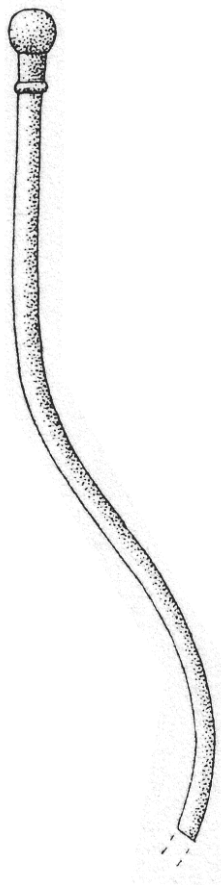

**oggetto:** Spillone con capocchia a un globetto e costolatura. Spuntato e piegato.

**materiale:** Bronzo

**misure:** lungh. 11,5 cm

**provenienza:** Este, necr. Rebato, t. 99

**datazione:** VIII sec. a.C.

**tipologia:** Rientra nel tipo degli spilloni "tipo Capodaglio" di Carancini, diffuso soprattutto ad Este, anche se non mancano esemplari nel Trentino, in Lombardia e nell'area bolognese, nell'VIII sec. a.C. (CARANCINI 1975, pp. 286-288, nn. 2191-2219).

**bibliografia:** CARANCINI 1975, n. 2193.

**confronti:** Cfr. nn. 2-3; 5-6

**note:** Rinvenuto in una tomba a cassetta a quattro deposizioni con materiali che non sono stati tenuti distinti. Del corredo facevano parte: due spilloni a globetti (n. 3-4), uno spillone ad ombrellino e una fibula a navicella.

n° ingresso 5

n° inv. I.G. ?

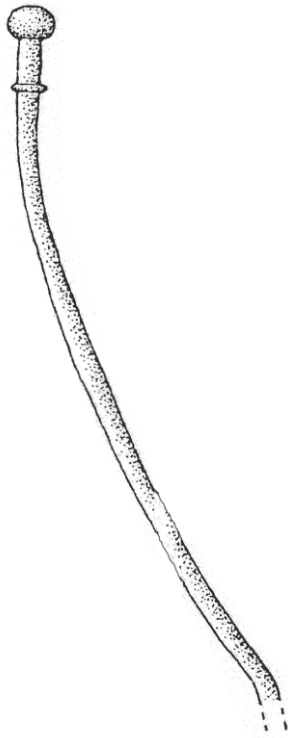

**oggetto:** Spillone con capocchia a un globetto e costolatura. Spuntato e piegato.

**materiale:** Bronzo

**misure:** lungh. 9,8 cm

**provenienza:** Este, necr. Nazari, sporadico

**datazione**

**del tipo:**

**tipologia:**

VIII sec. a.C.

Rientra nel tipo degli spilloni "tipo Capodaglio" di Carancini, diffuso soprattutto ad Este, anche se non mancano esemplari nel Trentino, in Lombardia e nell'area bolognese, nell'VIII sec. a.C. (CARANCINI 1975, pp. 286-288, nn. 2191-2219).

**bibliografia:** CARANCINI 1975, n. 2194.

**confronti:** Cfr. nn. 2-4; 6

**note:**

n° ingresso 6

n° inv. I.G. 56732  
(Mus. Pigorini)

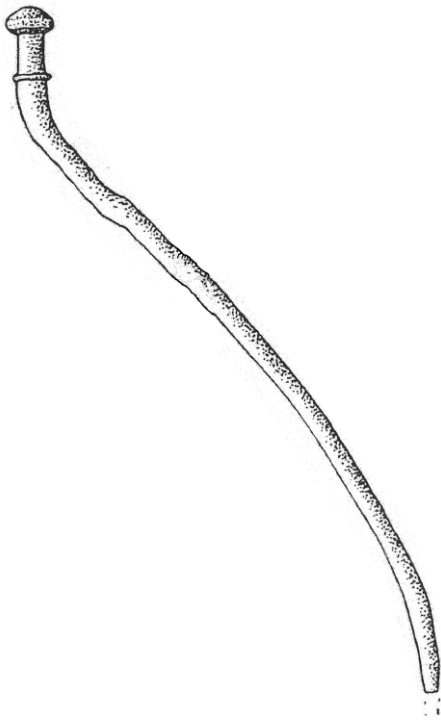

**oggetto:** Spillone con capocchia a un globetto e costolatura. Spuntato e piegato.

**materiale:** Bronzo

**misure:** lungh. 10,75 cm

**provenienza:** Este o territorio padovano, sporadico

**datazione**

**del tipo:**

**tipologia:**

VIII sec. a.C.

Rientra nel tipo degli spilloni "tipo Capodaglio" di Carancini, diffuso soprattutto ad Este, anche se non mancano esemplari nel Trentino, in Lombardia e nell'area bolognese, nell'VIII sec. a.C.

(CARANCINI 1975, pp. 286-288, nn. 2191-2219).

**bibliografia:** CARANCINI 1975, n. 2217.

**confronti:** Cfr. nn. 2-5

**note:**

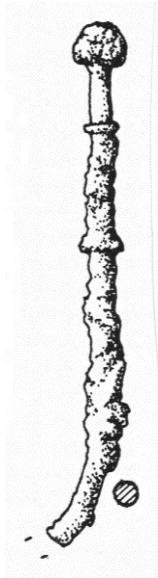

SCALA 1:1

- oggetto:** Spillone con capocchia a un globetto e due costolature. Incompleto e molto ossidato.
- materiale:** Bronzo
- misure:** lungh. 6,7 cm
- provenienza:** Este, necr. Ricovero, t. 138
- datazione:** 750-700 a.C.  
(Este II C)
- tipologia:** Rientra nel tipo degli spilloni "tipo Capodaglio" di Carancini, diffuso soprattutto ad Este, anche se non mancano esemplari nel Trentino, in Lombardia e nell'area bolognese, nell'VIII sec. a.C. (CARANCINI 1975, pp. 286-288, nn. 2191-2219).
- bibliografia:** CARANCINI 1975, n. 2198; *Este I*, t. Ricovero 138, p. 52-55, tav. 8, 5.
- confronti:** Cfr. n. 8
- note:** Rinvenuto in una tomba a cassetta ad unica deposizione, deposto all'interno dell'ossuario associato a: una fibula ad arco foliato, una fibula a sanguisuga, una capocchia di spillone a globetti (n. 46), frammenti di aghi, un coltellino e una perla ornitomorfa di pasta vitrea. La tomba è riferibile ad una donna caratterizzata dal coltellino, collegato all'attività artigianale della tessitura, e dalla perla (*Este I*, pp. 53-55).

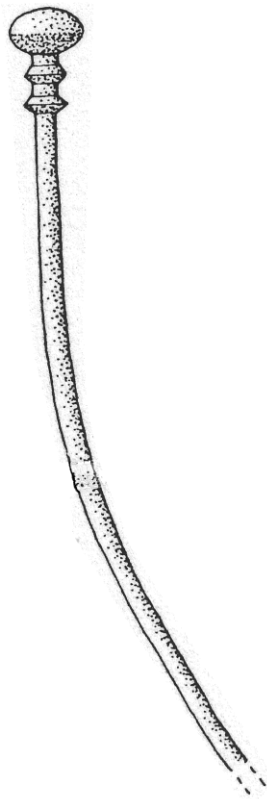

- oggetto:** Spillone con capocchia a un globetto e due costolature. Spuntato  
**materiale:** Bronzo  
**misure:** lungh. 10,5 cm  
**provenienza:** Este, necr. Nazari, sporadico  
**datazione del tipo:** VIII sec. a.C.  
**tipologia:** Rientra nel tipo degli spilloni "tipo Capodaglio" di Carancini, diffuso soprattutto ad Este, anche se non mancano esemplari nel Trentino, in Lombardia e nell'area bolognese, nell'VIII sec. a.C. (CARANCINI 1975, pp. 286-288, nn. 2191-2219).  
**bibliografia:** CARANCINI 1975, n. 2214.  
**confronti:** Cfr. n. 7  
**note:**

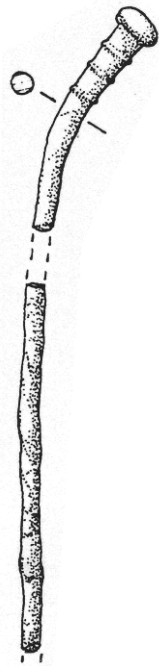

- oggetto:** Spillone con capocchia a un globetto e tre costolature. Rotto in due pezzi non riattaccabili e incompleto.
- materiale:** Bronzo
- misure:** lungh. 3 + 4,7 cm
- provenienza:** Este, necr. Muletti Prosdocimi, t. 245
- datazione:** 750-700 a.C. (Este II C)
- tipologia:** Riconducibile al tipo degli spilloni "tipo Capodaglio" di Carancini, diffuso soprattutto ad Este, anche se non mancano esemplari nel Trentino, in Lombardia e nell'area bolognese, nell'VIII sec. a.C. (CARANCINI 1975, pp. 286-288, nn. 2191-2219).
- bibliografia:** *Este I*, t. Muletti Prosdocimi 245, pp. 341-343, tav. 230 A, 20.
- confronti:** Cfr. nn. 10-11
- note:** Tomba con corredo probabilmente confuso, non abbiamo notizie di scavo.

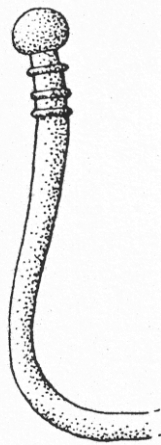

- oggetto:** Spillone con capocchia a un globetto e tre costolature. Spuntato e curvato.
- materiale:** Bronzo
- misure:** lungh. 6,5 cm
- provenienza:** Este, necr. Rebato, t. 207
- datazione:** VIII sec. a.C.
- tipologia:** Rientra nel tipo degli spilloni "tipo Capodaglio" di Carancini, diffuso soprattutto ad Este, anche se non mancano esemplari nel Trentino, in Lombardia e nell'area bolognese, nell'VIII sec. a.C. (CARANCINI 1975, pp. 286-288, nn. 2191-2219).
- bibliografia:** CARANCINI 1975, n. 2199.
- confronti:** Cfr. nn. 9; 11
- note:** Rinvenuto in una tomba a cassetta di cui non si conosce il numero di deposizioni. Del corredo facevano parte anche una fibula ad arco depresso a lunga staffa, una fibula ad arco serpeggiante e un'armilla. I materiali sono riferibili in parte a una donna e in parte a un uomo.



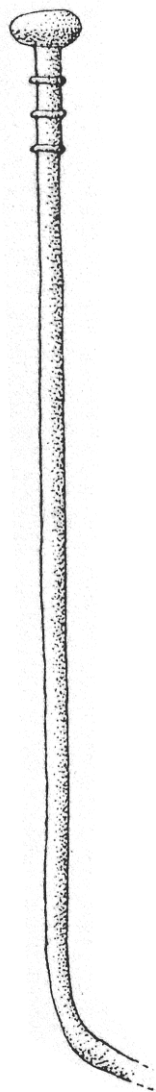

SCALA 1:1

- oggetto:** Spillone con capocchia a un globetto e tre costolature. Spuntato.
- materiale:** Bronzo
- misure:** lungh. 14,4 cm
- provenienza:** Este, necr. Franchini, sporadico
- datazione del tipo:** VIII sec. a.C.
- tipologia:** Rientra nel tipo degli spilloni "tipo Capodaglio" di Carancini, diffuso soprattutto ad Este, anche se non mancano esemplari nel Trentino, in Lombardia e nell'area bolognese, nell'VIII sec. a.C. (CARANCINI 1975, pp. 286-288, nn. 2191-2219).
- bibliografia:** CARANCINI 1975, n. 2201.
- confronti:** Cfr. nn. 9-10
- note:**



- oggetto:** Capocchia di spillone a un globetto e quattro costolature.
- materiale:** Bronzo
- misure:** lungh. 3,55 cm
- provenienza:** Este, necr. Rebato, t. 7
- datazione:** VIII sec. a.C.
- tipologia:** Rientra nel tipo degli spilloni "tipo Capodaglio" di Carancini, diffuso soprattutto ad Este, anche se non mancano esemplari nel Trentino, in Lombardia e nell'area bolognese, nell'VIII sec. a.C. (CARANCINI 1975, pp. 286-288, nn. 2191-2219).
- bibliografia:** CARANCINI 1975, n. 2202.
- confronti:** Cfr. n. 13
- note:** Rinvenuto in una tomba a cassetta a quattro deposizioni con materiali che non sono stati tenuti distinti. Del corredo facevano parte anche una capocchia di spillone a globetti (n. 42), un coltello di ferro e un anellino.

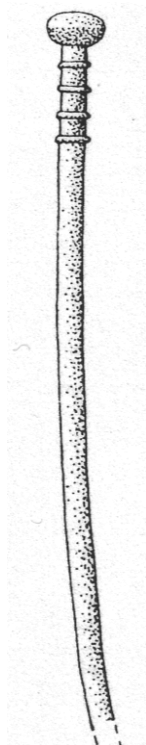

**oggetto:** Spillone con capocchia a un globetto e quattro costolature. Incompleto, manca parte del fusto.

**materiale:** Bronzo

**misure:** lungh. 9,4 cm

**provenienza:** Este, necr. Franchini, sporadico

**datazione**

**del tipo:**

**tipologia:**

VIII sec. a.C.

Rientra nel tipo degli spilloni "tipo Capodaglio" di Carancini, diffuso soprattutto ad Este, anche se non mancano esemplari nel Trentino, in Lombardia e nell'area bolognese, nell'VIII sec. a.C.

(CARANCINI 1975, pp. 286-288, nn. 2191-2219).

**bibliografia:** CARANCINI 1975, n. 2203.

**confronti:** Cfr. n. 12

**note:**

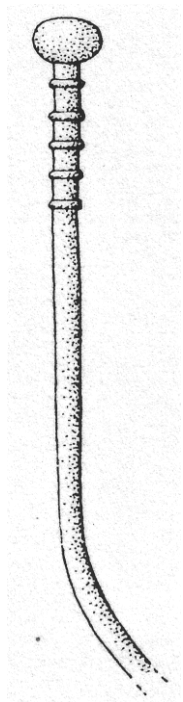

**oggetto:** Spillone con capocchia a un globetto e cinque costolature. Piegato e incompleto, manca parte del fusto.

**materiale:** Bronzo

**misure:** lungh. 8,9 cm

**provenienza:** Este, necr. Nazari, sporadico

**datazione**

**del tipo:**

**tipologia:**

VIII sec. a.C.

Rientra nel tipo degli spilloni "tipo Capodaglio" di Carancini, diffuso soprattutto ad Este, anche se non mancano esemplari nel Trentino, in Lombardia e nell'area bolognese, nell'VIII sec. a.C. (CARANCINI 1975, pp. 286-288, nn. 2191-2219).

**bibliografia:** CARANCINI 1975, n. 2204.

**confronti:**

**note:**

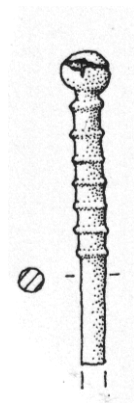

SCALA 1:1

- oggetto:** Capocchia di spillone a un globetto e sette costolature.
- materiale:** Bronzo
- misure:** lungh. 4,1 cm
- provenienza:** Este, necr. Benvenuti, t. 277
- datazione:** ± 700 a.C.  
(Este II C-III A)
- tipologia:** Riconducibile al tipo degli spilloni "tipo Capodaglio" di Carancini, diffuso soprattutto ad Este, anche se non mancano esemplari nel Trentino, in Lombardia e nell'area bolognese, nell'VIII sec. a.C. (CARANCINI 1975, pp. 286-288, nn. 2191-2219).
- bibliografia:** *Este II*, t. Benvenuti 277, pp. 333-338, tav. 190, 34.
- confronti:**
- note:** Rinvenuta in una tomba a cassetta a tre deposizioni, un individuo di età infantile e due adulti di sesso femminile secondo le analisi osteologiche, ma individuato solo recentemente tra frammenti di catenelle non depositi all'interno dell'ossuario. E' possibile che sia pertinente ad un abito. Della stessa tomba, ma rinvenuti all'interno dell'ossuario, sono gli spilloni nn. 26-27 (*Este II*, pp. 333-338).

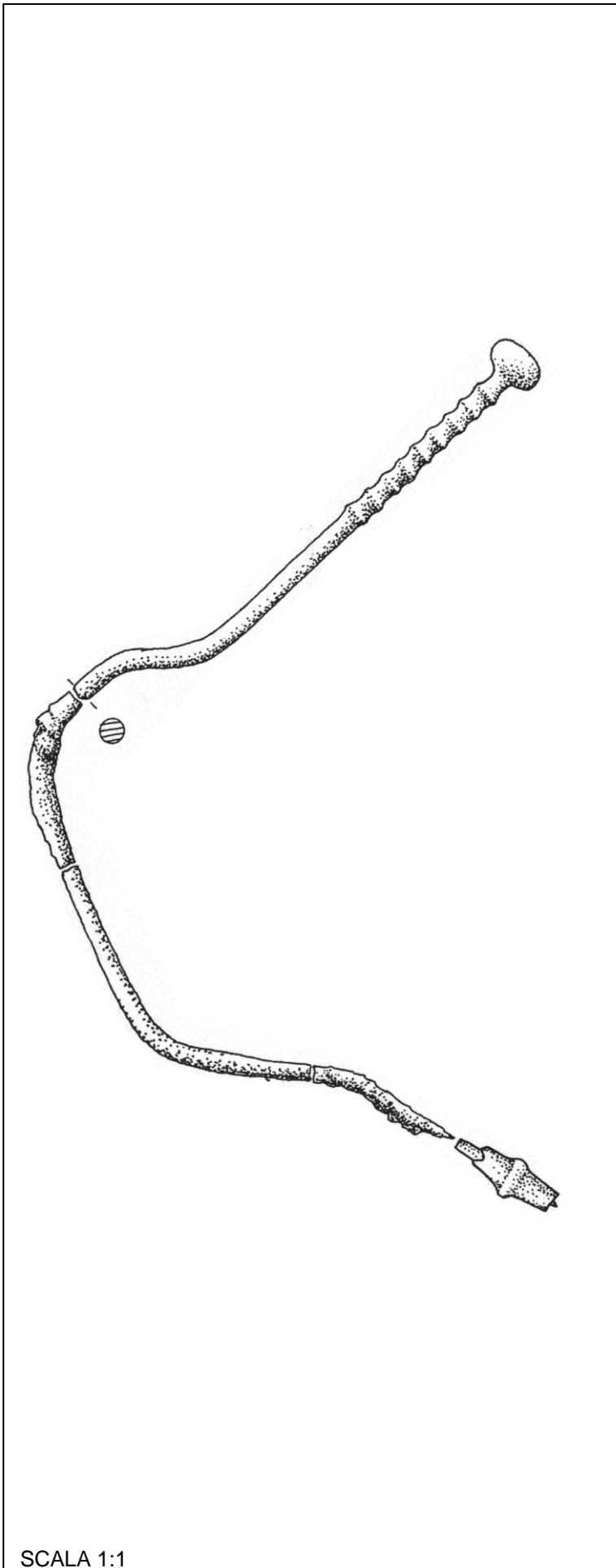

SCALA 1:1

- oggetto:** Spillone con capocchia a un globetto e nove costolature. Contorto e rotto in quattro pezzi riattaccabili. Puntale d'osso.
- materiale:** Bronzo
- misure:** lungh. 16,5 cm
- provenienza:** Este, necr. Benvenuti, t. 287
- datazione:** ± 700 a.C.  
(Este II C-III A)
- tipologia:** Rientra nel tipo degli spilloni "tipo Capodaglio" di Carancini, diffuso soprattutto ad Este, anche se non mancano esemplari nel Trentino, in Lombardia e nell'area bolognese, nell'VIII sec. a.C. (CARANCINI 1975, pp. 286-288, nn. 2191-2219).
- bibliografia:** CARANCINI 1975, n. 2208; *Este II*, t. Benvenuti 287, pp. 361-364, tav. 204, 3.
- confronti:**
- note:** Rinvenuto in una tomba a cassetta ad unica deposizione, depresso all'interno dell'ossuario associato a: un disco di bronzo, anelli e spirale di bronzo, due armille di bronzo ed un'armilla di ferro. La tomba è riferibile a una donna per il singolo spillone; in questo caso, l'assenza di fibule fa supporre fosse usato come ferma-abito. L'analisi osteologica ha confermato l'interpretazione archeologica (*Este II*, pp. 361-364).

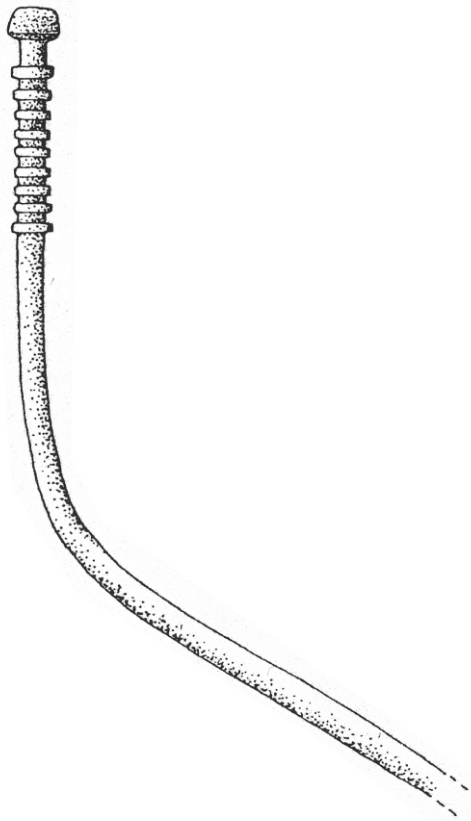

SCALA 1:1

- oggetto:** Spillone con capocchia a un globetto e nove costolature. Piegato e spuntato.
- materiale:** Bronzo
- misure:** lungh. 12,8 cm
- provenienza:** Este, necr. Nazari, sporadico
- datazione del tipo:** VIII sec. a.C.
- tipologia:** Rientra nel tipo degli spilloni "tipo Capodaglio" di Carancini, diffuso soprattutto ad Este, anche se non mancano esemplari nel Trentino, in Lombardia e nell'area bolognese, nell'VIII sec. a.C. (CARANCINI 1975, pp. 286-288, nn. 2191-2219).
- bibliografia:** CARANCINI 1975, n. 2206.
- confronti:**
- note:**

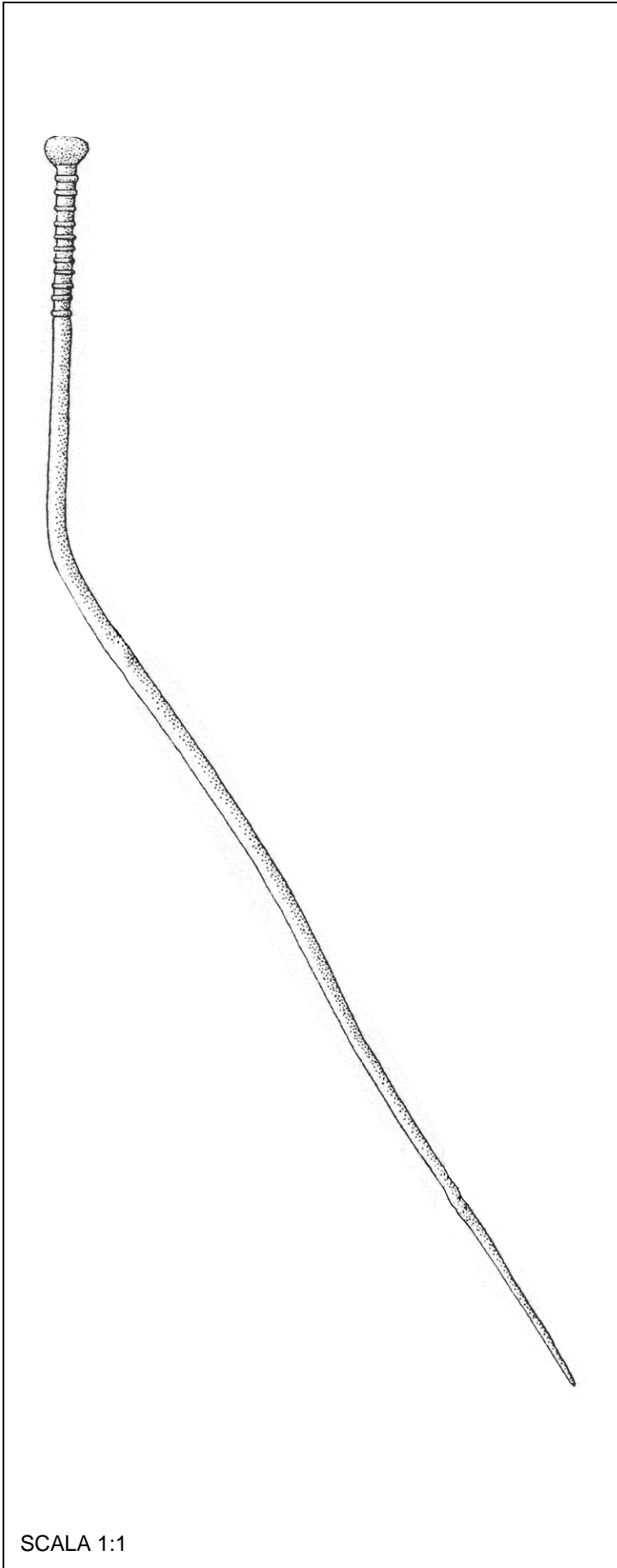

- oggetto:** Spillone con capocchia a un globetto e undici costolature. Piegato.
- materiale:** Bronzo
- misure:** lungh. 22,6 cm
- provenienza:** Este o territorio padovano, sporadico
- datazione del tipo:** VIII sec. a.C.
- tipologia:** Rientra nel tipo degli spilloni "tipo Capodaglio" di Carancini, diffuso soprattutto ad Este, anche se non mancano esemplari nel Trentino, in Lombardia e nell'area bolognese, nell'VIII sec. a.C. (CARANCINI 1975, pp. 286-288, nn. 2191-2219).
- bibliografia:** CARANCINI 1975, n. 2207.
- confronti:**
- note:**



n° ingresso 19

n° inv. I.G. 56734  
(Mus. Pigorini)

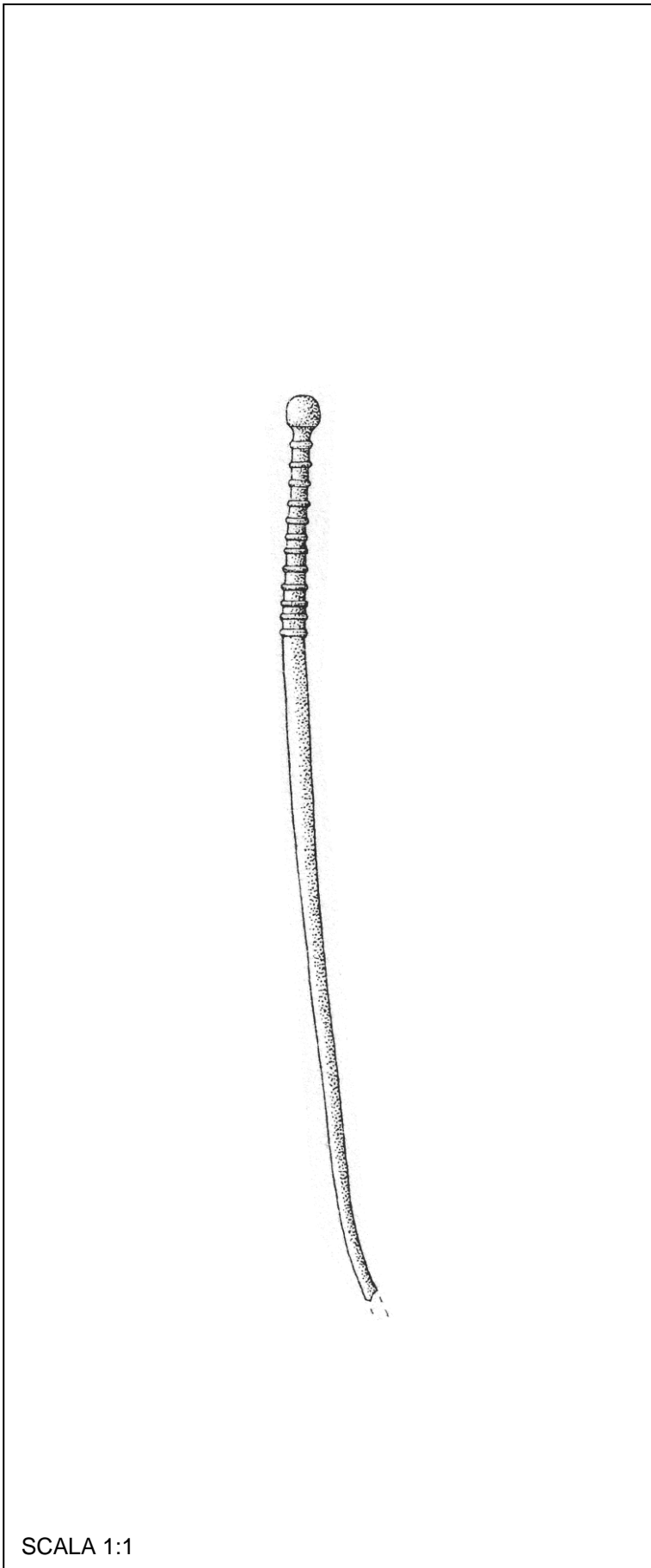

- oggetto:** Spillone con capocchia a un globetto e dodici costolature. Spuntato.
- materiale:** Bronzo
- misure:** lungh. 13,9 cm
- provenienza:** Este o territorio padovano, sporadico
- datazione del tipo:** VIII sec. a.C.
- tipologia:** Rientra nel tipo degli spilloni "tipo Capodaglio" di Carancini, diffuso soprattutto ad Este, anche se non mancano esemplari nel Trentino, in Lombardia e nell'area bolognese, nell'VIII sec. a.C. (CARANCINI 1975, pp. 286-288, nn. 2191-2219).
- bibliografia:** CARANCINI 1975, n. 2209.
- confronti:**
- note:**

SCALA 1:1

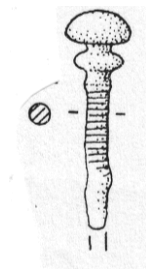

- oggetto:** Capocchia di spillone a due globetti e serie di incisioni parallele sottostanti.
- materiale:** Bronzo
- misure:** lungh. 2,7 cm
- provenienza:** Este, necr. Ricovero, sporadico
- datazione del tipo:** VIII sec. a.C.
- tipologia:** Accostabile al tipo degli spilloni "tipo Capodaglio" di Carancini, diffuso soprattutto ad Este, anche se non mancano esemplari nel Trentino, in Lombardia e nell'area bolognese, nell'VIII sec. a.C. (CARANCINI 1975, pp. 286-288, nn. 2191-2219).
- bibliografia:** *Este I*, necr. Ricovero, p. 434, tav. 293, 172.
- confronti:**
- note:**

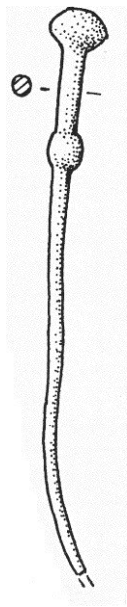

- oggetto:** Spillone con capocchia a due globetti. Spuntato.
- materiale:** Bronzo
- misure:** lungh. 7,5 cm
- provenienza:** Este, necr. Benvenuti, t. 63
- datazione:** 700-675 a.C. (Este III A)
- tipologia:** Rientra nel tipo degli spilloni "tipo Minerbe, varietà A" di Carancini, diffuso in tutta l'area della cultura atestina con qualche sporadica presenza nell'area di Vadena e forse in quella del Villanoviano bolognese tra l'VIII e gli inizi del VI sec. a.C. (CARANCINI 1975, pp. 288-291, nn. 2221-2253).
- bibliografia:** CARANCINI 1975, n. 2223; *Este II*, t. Benvenuti 63, pp. 74-79, tav. 17, 19.
- confronti:** Cfr. n. 22
- note:** Rinvenuto in una tomba a cassetta a più deposizioni, depresso all'interno di uno dei quattro ossuari associato a: un arco di fibula a navicella, un'armilla e un gancio di bronzo collegabile ad una cintura. La deposizione è riferibile a una donna per la tipologia della fibula, l'armilla e l'unico spillone (*Este II*, pp. 76-79).

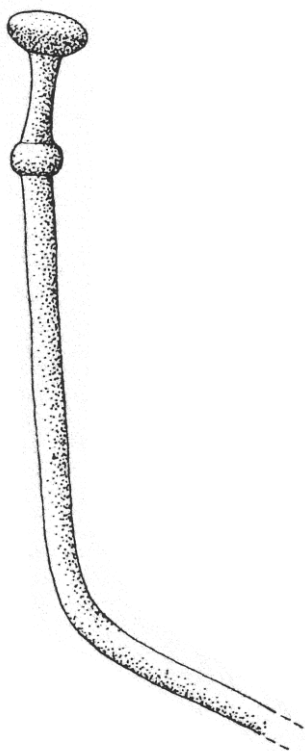

**oggetto:** Spillone con capocchia a due globetti. Piegato e spuntato.

**materiale:** Bronzo

**misure:** lungh. 10,8 cm

**provenienza:** Este, necr. Nazari, sporadico

**datazione**

**del tipo:** VIII-inizi VI sec. a.C.

**tipologia:**

Rientra nel tipo degli spilloni "tipo Minerbe, varietà A" di Carancini, diffuso in tutta l'area della cultura atestina con qualche sporadica presenza nell'area di Vadena e forse in quella del Villanoviano bolognese tra l'VIII e gli inizi del VI sec. a.C. (CARANCINI 1975, pp. 288-291, nn. 2221-2253).

**bibliografia:** CARANCINI 1975, n. 2222.

**confronti:** Cfr. n. 21

**note:**

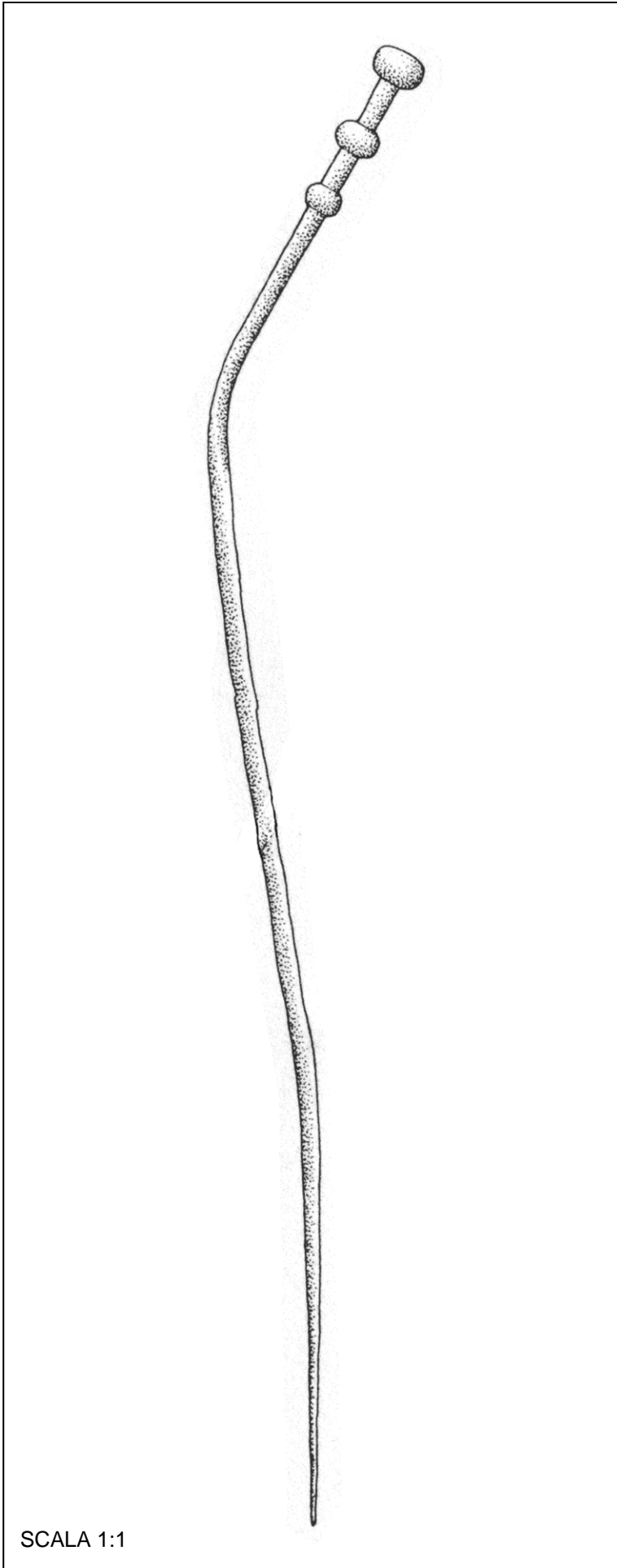

SCALA 1:1

- oggetto:** Spillone con capocchia a tre globetti. Piegato.
- materiale:** Bronzo
- misure:** lungh. 24,5 cm
- provenienza:** Este, necr. Capodaglio-Nazari, t. 33
- datazione:** VIII sec. a.C.
- tipologia:** Rientra nel tipo degli spilloni "tipo Minerbe, varietà B" di Carancini, diffuso in tutta l'area della cultura atestina con qualche sporadica presenza nell'area di Vadena e forse in quella del Villanoviano bolognese tra l'VIII e gli inizi del VI sec. a.C. (CARANCINI 1975, pp. 288-291, nn. 2221-2253).
- bibliografia:** CARANCINI 1975, n. 2236.
- confronti:** Cfr. nn. 24-39
- note:** Rinvenuto in una tomba a cassetta a quattro deposizioni con materiali che non sono stati tenuti distinti. Del corredo facevano parte anche: un coltello di ferro, un rasoio lunato, due punteruoli e un ago.

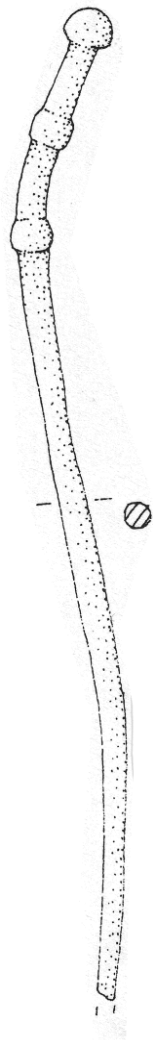

SCALA 1:1

- oggetto:** Spillone con capocchia a tre globetti. Piegato e spuntato.
- materiale:** Bronzo
- misure:** lungh. 13 cm
- provenienza:** Este, necr. Benvenuti, t. 285
- datazione:** 750-700 a.C.  
(Este II C)
- tipologia:** Riconducibile al tipo degli spilloni "tipo Minerbe, varietà B" di Carancini, diffuso in tutta l'area della cultura atestina con qualche sporadica presenza nell'area di Vadena e forse in quella del Villanoviano bolognese tra l'VIII e gli inizi del VI sec. a.C. (CARANCINI 1975, pp. 288-291, nn. 2221-2253).
- bibliografia:** *Este II*, t. Benvenuti 285, pp. 358-359, tav. 203A, 4.  
Cfr. nn. 23; 25-39
- confronti:**
- note:** Rinvenuto in una tomba a cassetta ad unica deposizione, deposto all'interno dell'ossuario associato a una fusaiola. La tomba è riferibile a una donna per la fusaiola e per il singolo spillone di piccole dimensioni. Il risultato dell'analisi osteologica ha confermato l'attribuzione (*Este II*, p. 358).

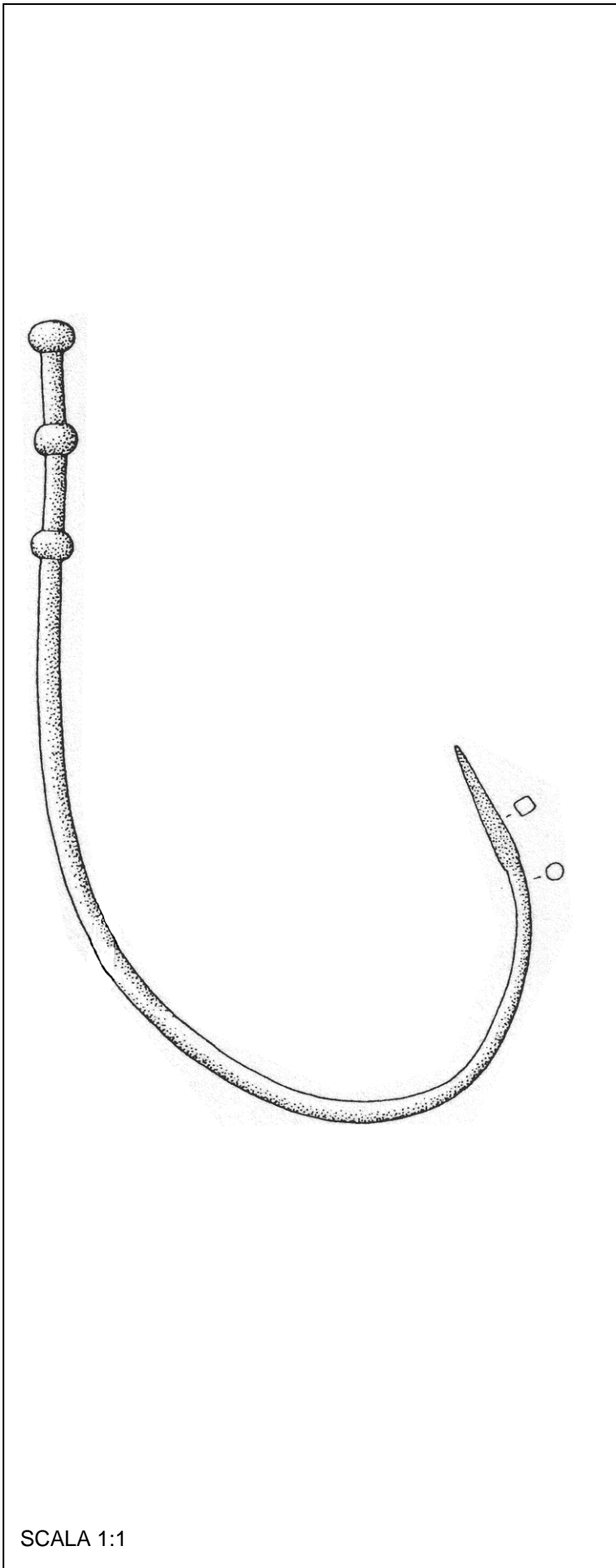

- oggetto:** Spillone con capocchia a tre globetti. Piegato e spuntato.
- materiale:** Bronzo
- misure:** lungh. 22,8 cm
- provenienza:** Este, necr. Pelà, t. 8
- datazione:** 750-650 a.C.
- tipologia:** Rientra nel tipo degli spilloni "tipo Minerbe, varietà B" di Carancini, diffuso in tutta l'area della cultura atestina con qualche sporadica presenza nell'area di Vadena e forse in quella del Villanoviano bolognese tra l'VIII e gli inizi del VI sec. a.C. (CARANCINI 1975, pp. 288-291, nn. 2221-2253).
- bibliografia:** CARANCINI 1975, n. 2224.
- confronti:** Cfr. nn. 23-24; 26-39
- note:** Rinvenuto in una tomba a cremazione di cui non si conosce il numero di deposizioni. Del corredo facevano parte anche: un cinturone a losanga, una fibula ad arco ingrossato e ribassato, una fibula a navicella, una fibula con arco di sottile verga rettangolare con elementi d'ambra infilati, armille, perle d'ambra, saltaleoni. Per i materiali, in particolare le fibule, dovrebbe trattarsi di una deposizione femminile.

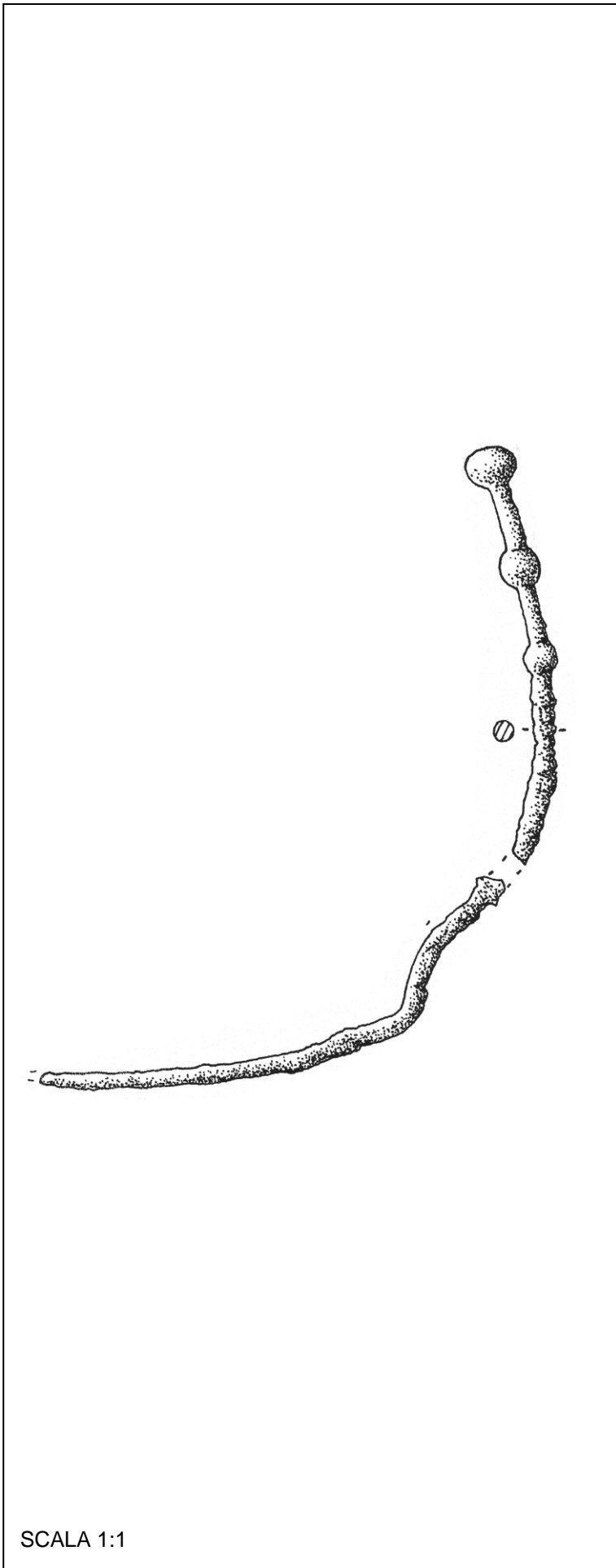

SCALA 1:1

- oggetto:** Spillone con capocchia a tre globetti. Rotto in due pezzi non riattaccabili, piegato, combusto e spuntato.
- materiale:** Bronzo
- misure:** lungh. 8 + 6,7 cm
- provenienza:** Este, necr. Benvenuti, t. 277
- datazione:** ±700 a.C.  
(Este II C-III A)
- tipologia:** Rientra nel tipo degli spilloni "tipo Minerbe, varietà B" di Carancini, diffuso in tutta l'area della cultura atestina con qualche sporadica presenza nell'area di Vadena e forse in quella del Villanoviano bolognese tra l'VIII e gli inizi del VI sec. a.C. (CARANCINI 1975, pp. 288-291, nn. 2221-2253).
- bibliografia:** CARANCINI 1975, n. 2244; *Este II*, t. Benvenuti 277, pp. 333-338, tav. 188, 3.
- confronti:** Cfr. nn. 23-25; 27-39
- note:** Rinvenuto in una tomba a cassetta a tre deposizioni, un individuo di età infantile e due adulti di sesso femminile secondo le analisi osteologiche. Deposto all'interno dell'ossuario associato a: una capocchia di spillone a globetti (n. 27), un occhiello di bronzo da cintura e un punteruolo di ferro. I due spilloni (nn. 26-27) sono riferibili, uno per defunta, alle due deposizioni di adulti. Della stessa tomba è lo spillone n. 15 (*Este II*, pp. 333-338).





SCALA 1:1

- oggetto:** Capocchia di spillone con due globetti.
- materiale:** Bronzo
- misure:** lungh. 2,5 cm
- provenienza:** Este, necr. Benvenuti, t. 277
- datazione:**  $\pm 700$  a.C.  
(Este II C-III A)
- tipologia:** Rientra nel tipo degli spilloni "tipo Minerbe" di Carancini, diffuso in tutta l'area della cultura atestina con qualche sporadica presenza nell'area di Vadena e forse in quella del Villanoviano bolognese tra l'VIII e gli inizi del VI sec. a.C. (CARANCINI 1975, pp. 288-291, nn. 2221-2253).
- bibliografia:** CARANCINI 1975, n. 2247; *Este II*, t. Benvenuti 277, pp. 333-338, tav. 188, 4.
- confronti:** Cfr. nn. 23-26; 28-39
- note:** Rinvenuto in una tomba a cassetta a tre deposizioni, un individuo di età infantile e due adulti di sesso femminile secondo le analisi osteologiche. Deposito all'interno dell'ossuario associato a: uno spillone a globetti (n. 26), un occhiello di bronzo da cintura e un punteruolo di ferro. I due spilloni (nn. 26-27) sono riferibili, uno per defunta, alle due deposizioni di adulti. Della stessa tomba è lo spillone n. 15, individuato solo recentemente tra frammenti di catenelle non depositi all'interno dell'ossuario (*Este II*, pp. 333-338).

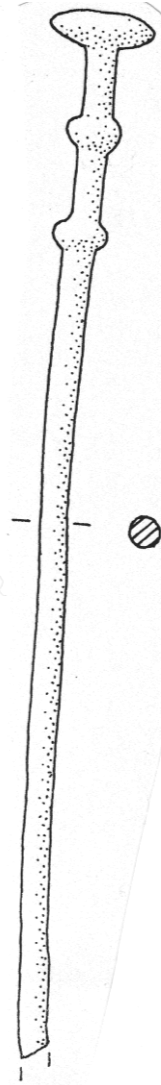

SCALA 1:1

- oggetto:** Spillone con capocchia a tre globetti. Spuntato.
- materiale:** Bronzo
- misure:** lungh. 13,8 cm
- provenienza:** Este, necr. Benvenuti, t. 77
- datazione:** 700-675 a.C. e 625-575 a.C.  
(Este III A e III B2)
- tipologia:** Rientra nel tipo degli spilloni "tipo Minerbe, varietà B" di Carancini, diffuso in tutta l'area della cultura atestina con qualche sporadica presenza nell'area di Vadena e forse in quella del Villanoviano bolognese tra l'VIII e gli inizi del VI sec. a.C. (CARANCINI 1975, pp. 288-291, nn. 2221-2253).
- bibliografia:** CARANCINI 1975, n. 2238; *Este II*, t. Benvenuti 77, pp. 116-120, tav. 46, 17.
- confronti:** Cfr. nn. 23-27; 29-39
- note:** Rinvenuto in una tomba a cassetta a più deposizioni: sicura secondo le analisi osteologiche è la presenza di due individui, una donna e un bambino. Lo spillone era deposto in uno dei tre ossuari associato a uno spillone "a pastorale" e a uno spillone a globetti (n. 159). Questi oggetti sono incoerenti cronologicamente tra loro, dato che lo spillone "a pastorale" non scende oltre l'VIII sec. a.C. mentre lo spillone a globetti n. 159 è di pieno VII sec. a.C., coerente con

l'ossuario è solo lo spillone n. 28. Si è perciò ipotizzata una prima fase di utilizzo della cassetta per la deposizione più o meno contemporanea di due ossuari, uno femminile ed uno maschile a cui apparterrebbe lo spillone "a pastorale" e questo a globetti (n. 28). Ad una seconda fase andrebbe assegnata la deposizione del terzo ossuario a cui si collega lo spillone n. 159, indicante una donna. All'atto di quest'ultima deposizione sarebbe avvenuta la manipolazione con la spartizione degli ornamenti dell'ultima donna tra i due primi ossuari (*Este II*, pp. 116-119).

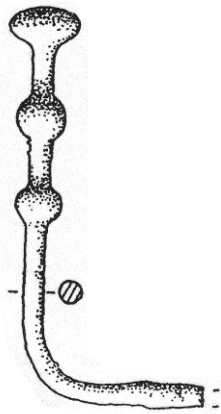

SCALA 1:1

- oggetto:** Spillone con capocchia a tre globetti. Curvato e incompleto, manca gran parte del fusto.
- materiale:** Bronzo
- misure:** lungh. 7 cm
- provenienza:** Este, necr. Benvenuti, t. 74
- datazione:** ±625 a.C.  
(Este III B1-B2)
- tipologia:** Rientra nel tipo degli spilloni "tipo Minerbe, varietà B" di Carancini, diffuso in tutta l'area della cultura atestina con qualche sporadica presenza nell'area di Vadena e forse in quella del Villanoviano bolognese tra l'VIII e gli inizi del VI sec. a.C. (CARANCINI 1975, pp. 288-291, nn. 2221-2253).
- bibliografia:** CARANCINI 1975, n. 2243; *Este II*, t. Benvenuti 74, pp. 108-110, tav. 40, 24.
- confronti:** Cfr. nn. 23-28; 30-39
- note:** Le precarie condizioni di rinvenimento all'interno della tomba a cassetta non consentono alcuna considerazione sul numero delle deposizioni, così come nulla si può dire sul sesso dei defunti. Prevalentemente associata a deposizioni maschili è la coppia di spilloni (nn. 29; 111), anche se questo spillone, molto piccolo, può essere un ago crinale (*Este II*, pp. 108-110).

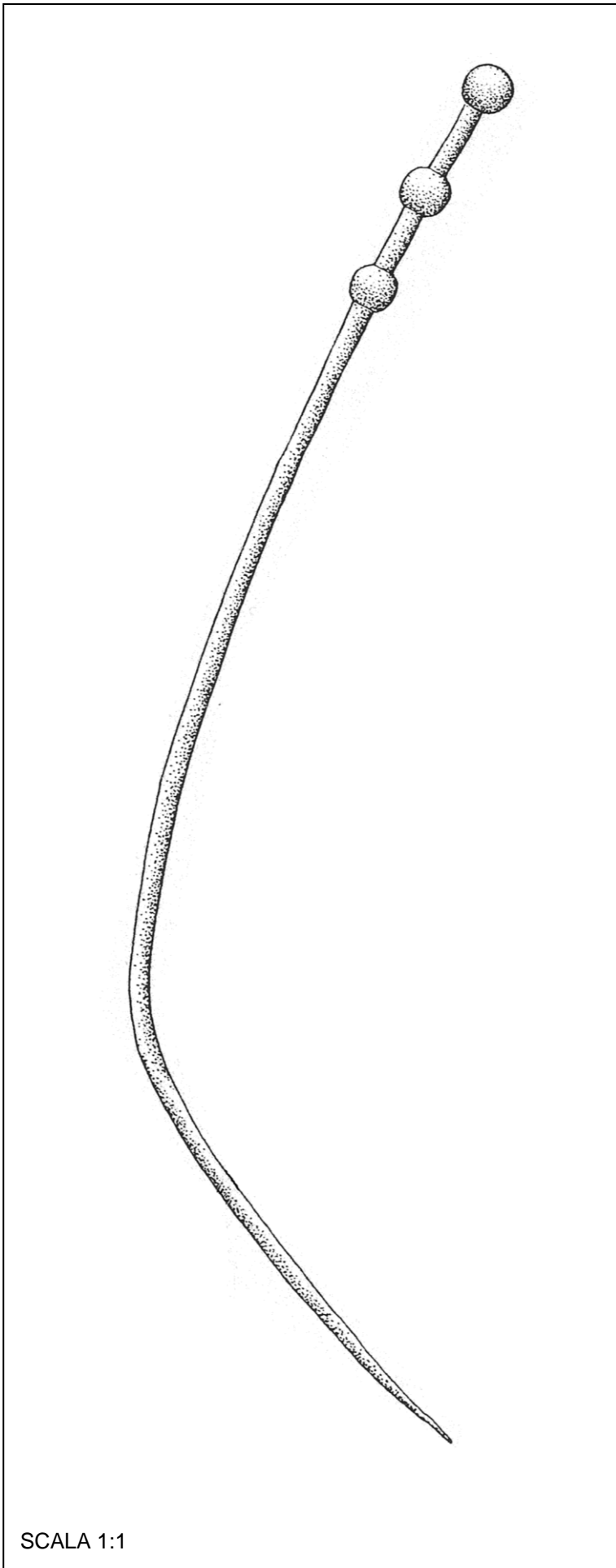

SCALA 1:1

- oggetto:** Spillone con capocchia a tre globetti. Piegato.
- materiale:** Bronzo
- misure:** lungh. 25,3 cm
- provenienza:** Este, necr. Nazari, sporadico
- datazione del tipo:** VIII-inizi VI sec. a.C.
- tipologia:** Rientra nel tipo degli spilloni "tipo Minerbe, varietà B" di Carancini, diffuso in tutta l'area della cultura atestina con qualche sporadica presenza nell'area di Vadena e forse in quella del Villanoviano bolognese tra l'VIII e gli inizi del VI sec. a.C. (CARANCINI 1975, pp. 288-291, nn. 2221-2253).
- bibliografia:** CARANCINI 1975, n. 2225.
- confronti:** Cfr. nn. 23-29; 31-39
- note:**

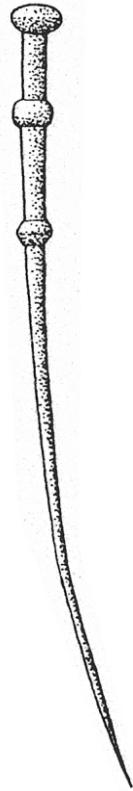

**oggetto:** Spillone con capocchia a tre globetti. Intero.  
**materiale:** Bronzo  
**misure:** lungh. 10,4 cm  
**provenienza:** Este, necr. Nazari, sporadico

**datazione del tipo:** VIII-inizi VI sec. a.C.  
**tipologia:** Rientra nel tipo degli spilloni "tipo Minerbe, varietà B" di Carancini, diffuso in tutta l'area della cultura atestina con qualche sporadica presenza nell'area di Vadena e forse in quella del Villanoviano bolognese tra l'VIII e gli inizi del VI sec. a.C. (CARANCINI 1975, pp. 288-291, nn. 2221-2253).

**bibliografia:** CARANCINI 1975, n. 2226.

**confronti:** Cfr. nn. 23-30; 32-39

**note:**

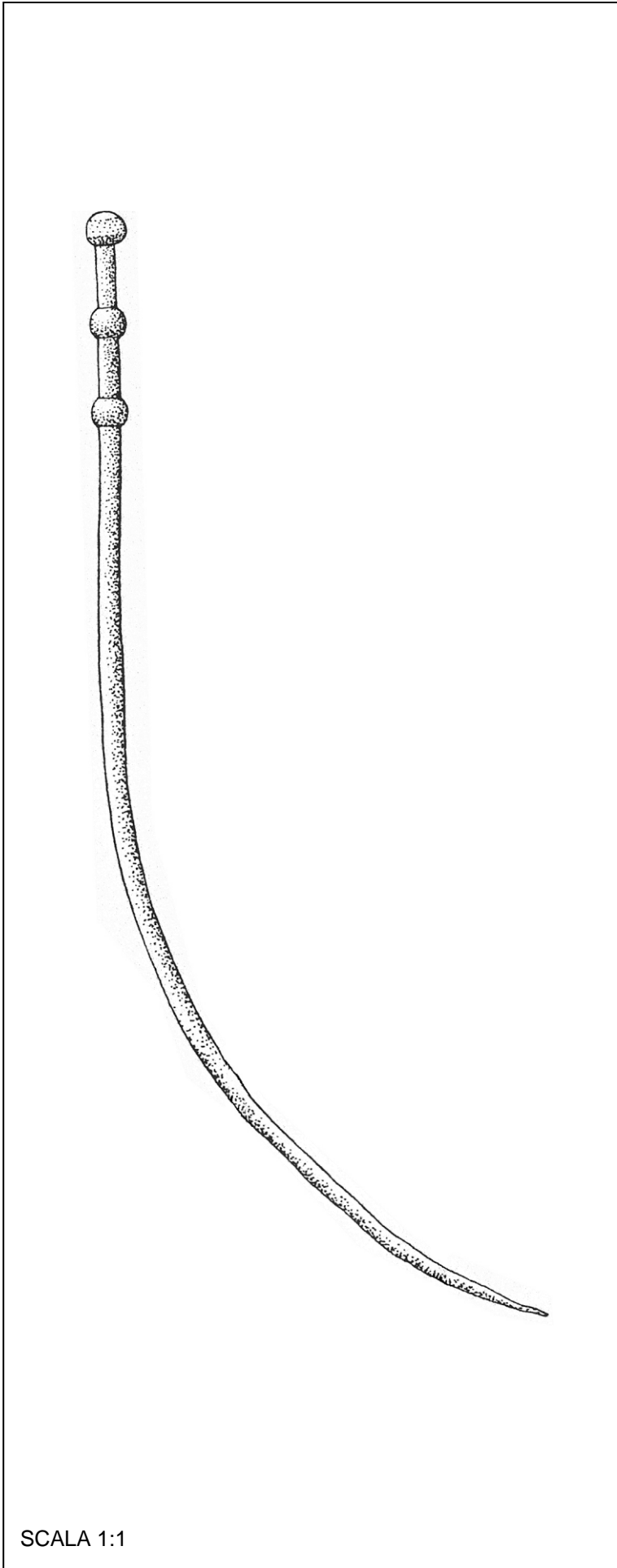

- oggetto:** Spillone con capocchia a tre globetti. Piegato.
- materiale:** Bronzo
- misure:** lungh. 20,8 cm
- provenienza:** Este, necr. Nazari, sporadico
- datazione del tipo:** VIII-inizi VI sec. a.C.
- tipologia:** Rientra nel tipo degli spilloni "tipo Minerbe, varietà B" di Carancini, diffuso in tutta l'area della cultura atestina con qualche sporadica presenza nell'area di Vadena e forse in quella del Villanoviano bolognese tra l'VIII e gli inizi del VI sec. a.C. (CARANCINI 1975, pp. 288-291, nn. 2221-2253).
- bibliografia:** CARANCINI 1975, n. 2227.
- confronti:** Cfr. nn. 23-31; 33-39
- note:**

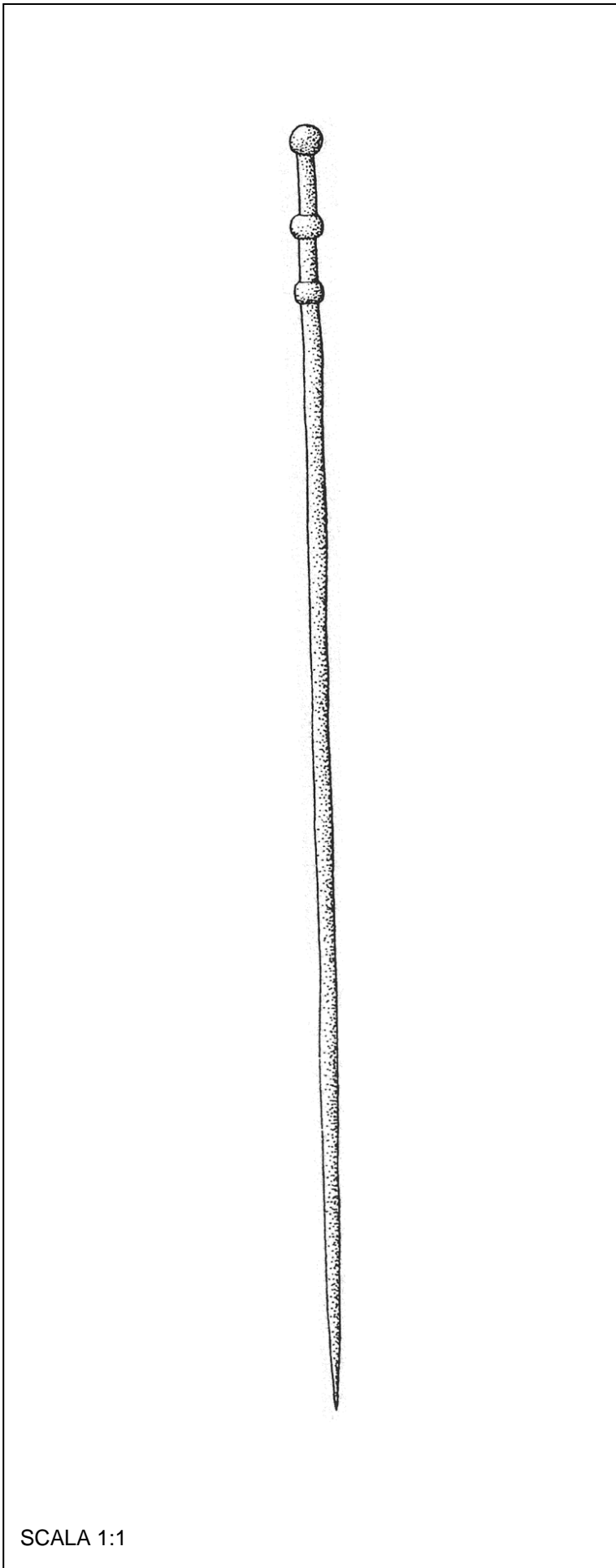

- oggetto:** Spillone con capocchia a tre globetti. Intero.
- materiale:** Bronzo
- misure:** lungh. 20,8 cm
- provenienza:** Este, necr. Nazari, sporadico
- datazione del tipo:** VIII-inizi VI sec. a.C.
- tipologia:** Rientra nel tipo degli spilloni "tipo Minerbe, varietà B" di Carancini, diffuso in tutta l'area della cultura atestina con qualche sporadica presenza nell'area di Vadena e forse in quella del Villanoviano bolognese tra l'VIII e gli inizi del VI sec. a.C. (CARANCINI 1975, pp. 288-291, nn. 2221-2253).
- bibliografia:** CARANCINI 1975, n. 2228.
- confronti:** Cfr. nn. 23-32; 34-39
- note:**



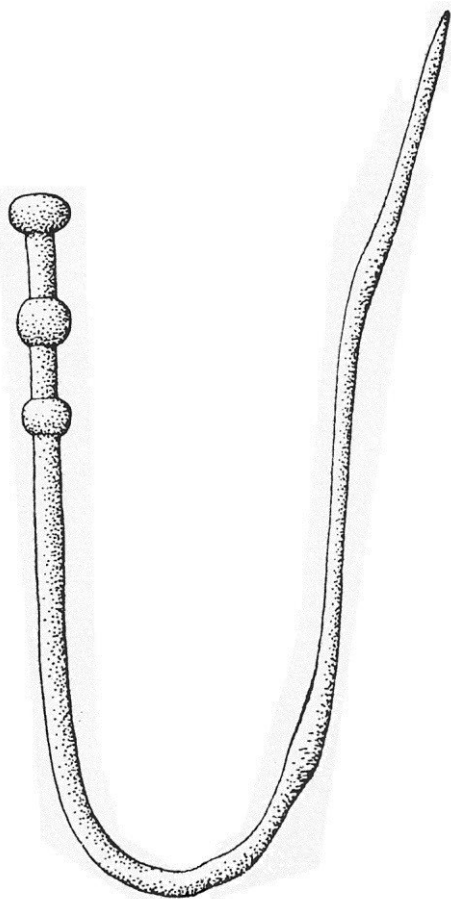

**oggetto:** Spillone con capocchia a tre globetti. Curvato.  
**materiale:** Bronzo  
**misure:** lungh. 22,2 cm  
**provenienza:** Este, necr. Pelà, sporadico

**datazione**

**del tipo:**

**tipologia:**

VIII-inizi VI sec. a.C.

Rientra nel tipo degli spilloni "tipo Minerbe, varietà B" di Carancini, diffuso in tutta l'area della cultura atestina con qualche sporadica presenza nell'area di Vadena e forse in quella del Villanoviano bolognese tra l'VIII e gli inizi del VI sec. a.C. (CARANCINI 1975, pp. 288-291, nn. 2221-2253).

**bibliografia:**

CARANCINI 1975, n. 2229.

**confronti:**

Cfr. nn. 23-33; 35-39

**note:**

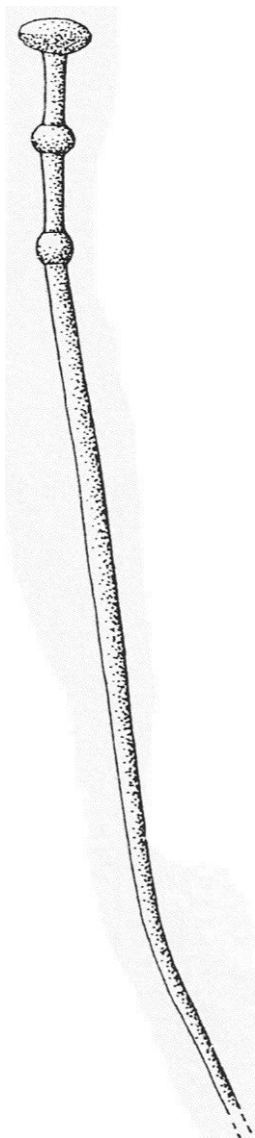

SCALA 1:1

- oggetto:** Spillone con capocchia a tre globetti. Spuntato.
- materiale:** Bronzo
- misure:** lungh. 14,7 cm
- provenienza:** Este, necr. Pelà, sporadico
- datazione del tipo:** VIII-inizi VI sec. a.C.
- tipologia:** Rientra nel tipo degli spilloni "tipo Minerbe, varietà B" di Carancini, diffuso in tutta l'area della cultura atestina con qualche sporadica presenza nell'area di Vadena e forse in quella del Villanoviano bolognese tra l'VIII e gli inizi del VI sec. a.C. (CARANCINI 1975, pp. 288-291, nn. 2221-2253).
- bibliografia:** CARANCINI 1975, n. 2233.
- confronti:** Cfr. nn. 23-34; 36-39
- note:**



- oggetto:** Spillone con capocchia a tre globetti.  
Incompleto, manca gran parte del fusto.
- materiale:** Bronzo
- misure:** lungh. 7 cm
- provenienza:** Este, necr. Nazari, sporadico
- datazione del tipo:** VIII-inizi VI sec. a.C.
- tipologia:** Rientra nel tipo degli spilloni "tipo Minerbe, varietà B" di Carancini, diffuso in tutta l'area della cultura atestina con qualche sporadica presenza nell'area di Vadena e forse in quella del Villanoviano bolognese tra l'VIII e gli inizi del VI sec. a.C. (CARANCINI 1975, pp. 288-291, nn. 2221-2253).
- bibliografia:** CARANCINI 1975, n. 2237.
- confronti:** Cfr. nn. 23-35; 37-39
- note:**

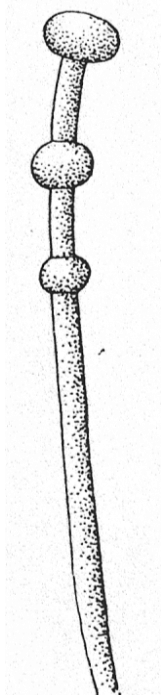

- oggetto:** Spillone con capocchia a tre globetti.  
Incompleto, manca parte del fusto.
- materiale:** Bronzo
- misure:** lungh. 9,1 cm
- provenienza:** Este, sporadico
- datazione del tipo:** VIII-inizi VI sec. a.C.
- tipologia:** Rientra nel tipo degli spilloni "tipo Minerbe, varietà B" di Carancini, diffuso in tutta l'area della cultura atestina con qualche sporadica presenza nell'area di Vadena e forse in quella del Villanoviano bolognese tra l'VIII e gli inizi del VI sec. a.C. (CARANCINI 1975, pp. 288-291, nn. 2221-2253).
- bibliografia:** CARANCINI 1975, n. 2239.
- confronti:** Cfr. nn. 23-36; 38-39
- note:**



- oggetto:** Spillone con capocchia a tre globetti.  
Incompleto, manca parte del fusto.
- materiale:** Bronzo
- misure:** lungh. 11,2 cm
- provenienza:** Este, necr. Nazari, sporadico
- datazione del tipo:** VIII-inizi VI sec. a.C.
- tipologia:** Rientra nel tipo degli spilloni "tipo Minerbe, varietà B" di Carancini, diffuso in tutta l'area della cultura atestina con qualche sporadica presenza nell'area di Vadena e forse in quella del Villanoviano bolognese tra l'VIII e gli inizi del VI sec. a.C. (CARANCINI 1975, pp. 288-291, nn. 2221-2253).
- bibliografia:** CARANCINI 1975, n. 2240.
- confronti:** Cfr. nn. 23-37; 39
- note:**

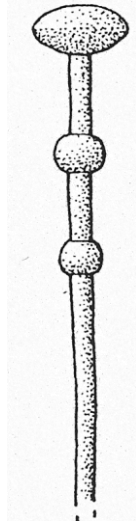

- oggetto:** Spillone con capocchia a tre globetti.  
Incompleto, manca gran parte del fusto.
- materiale:** Bronzo
- misure:** lungh. 6,6 cm
- provenienza:** Este, necr. Nazari, sporadico
- datazione del tipo:** VIII-inizi VI sec. a.C.
- tipologia:** Rientra nel tipo degli spilloni "tipo Minerbe, varietà B" di Carancini, diffuso in tutta l'area della cultura atestina con qualche sporadica presenza nell'area di Vadena e forse in quella del Villanoviano bolognese tra l'VIII e gli inizi del VI sec. a.C. (CARANCINI 1975, pp. 288-291, nn. 2221-2253).
- bibliografia:** CARANCINI 1975, n. 2241.
- confronti:** Cfr. nn. 23-38
- note:**

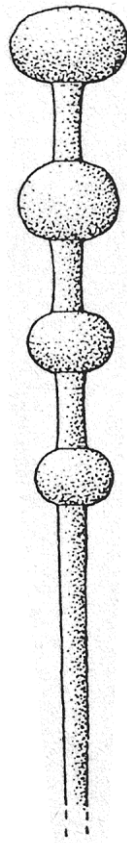

- oggetto:** Spillone con capocchia a quattro globetti. Incompleto, manca gran parte del fusto.
- materiale:** Bronzo
- misure:** lungh. 10,5 cm
- provenienza:** Este, necr. Pelà, t. 6
- datazione:** 675-625 a.C. (Este III B1)
- tipologia:** Rientra nel tipo degli spilloni "tipo Minerbe, varietà C" di Carancini, diffuso in tutta l'area della cultura atestina con qualche sporadica presenza nell'area di Vadena e forse in quella del Villanoviano bolognese tra l'VIII e gli inizi del VI sec. a.C. (CARANCINI 1975, pp. 288-291, nn. 2221-2253).
- bibliografia:** CARANCINI 1975, n. 2245; *Studi* 1975, p. 140.
- confronti:**
- note:** Rinvenuto in una tomba a cremazione di cui non sappiamo il numero di deposizioni. Del corredo facevano parte anche uno spillone a rotolo, uno spillone a globetti (n. 196), una fibula a navicella, una fibula a sanguisuga, un morso di cavallo, finimenti equini, un attingitoio, perle d'ambra, ecc. Dai materiali sembrerebbero un uomo e una donna.

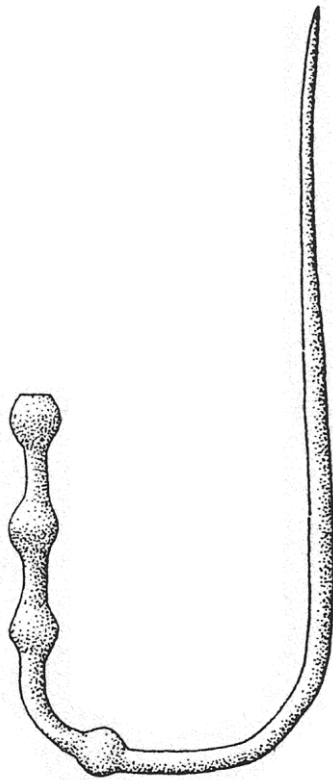

SCALA 1:1

- oggetto:** Spillone con capocchia a quattro globetti. Curvato.
- materiale:** Bronzo
- misure:** lungh. 16,9 cm
- provenienza:** Este, necr. Pelà, t. 5
- datazione:** 675-625 a.C. (Este III B1)
- tipologia:** Rientra nel tipo degli spilloni "tipo Minerbe, varietà C" di Carancini, diffuso in tutta l'area della cultura atestina con qualche sporadica presenza nell'area di Vadena e forse in quella del Villanoviano bolognese tra l'VIII e gli inizi del VI sec. a.C. (CARANCINI 1975, pp. 288-291, nn. 2221-2253).
- bibliografia:** CARANCINI 1975, n. 2246.
- confronti:**
- note:** Rinvenuto in una tomba a cremazione di cui non sappiamo il numero di deposizioni. Del corredo facevano parte uno spillone a vaso, tre spilloni a globetti (nn. 41; 93; 169), due spilloni a noduli, un'ascia ad alette e un fermaglio di verga. Dai materiali sembrerebbe un uomo.



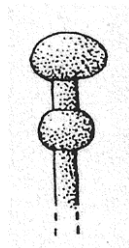

- oggetto:** Capocchia di spillone con due globetti.
- materiale:** Bronzo
- misure:** lungh. 2,3 cm
- provenienza:** Este, necr. Rebato, t. 7
- datazione:** VIII sec. a.C.
- tipologia:** Rientra nel tipo degli spilloni "tipo Minerbe" di Carancini, diffuso in tutta l'area della cultura atestina con qualche sporadica presenza nell'area di Vadena e forse in quella del Villanoviano bolognese tra l'VIII e gli inizi del VI sec. a.C. (CARANCINI 1975, pp. 288-291, nn. 2221-2253).
- bibliografia:** CARANCINI 1975, n. 2248.
- confronti:**
- note:** Rinvenuto in una tomba a cassetta a quattro deposizioni con materiali che non sono stati tenuti distinti. Del corredo facevano parte anche una capocchia di spillone a globetto (n. 12), un coltello di ferro e un anellino.

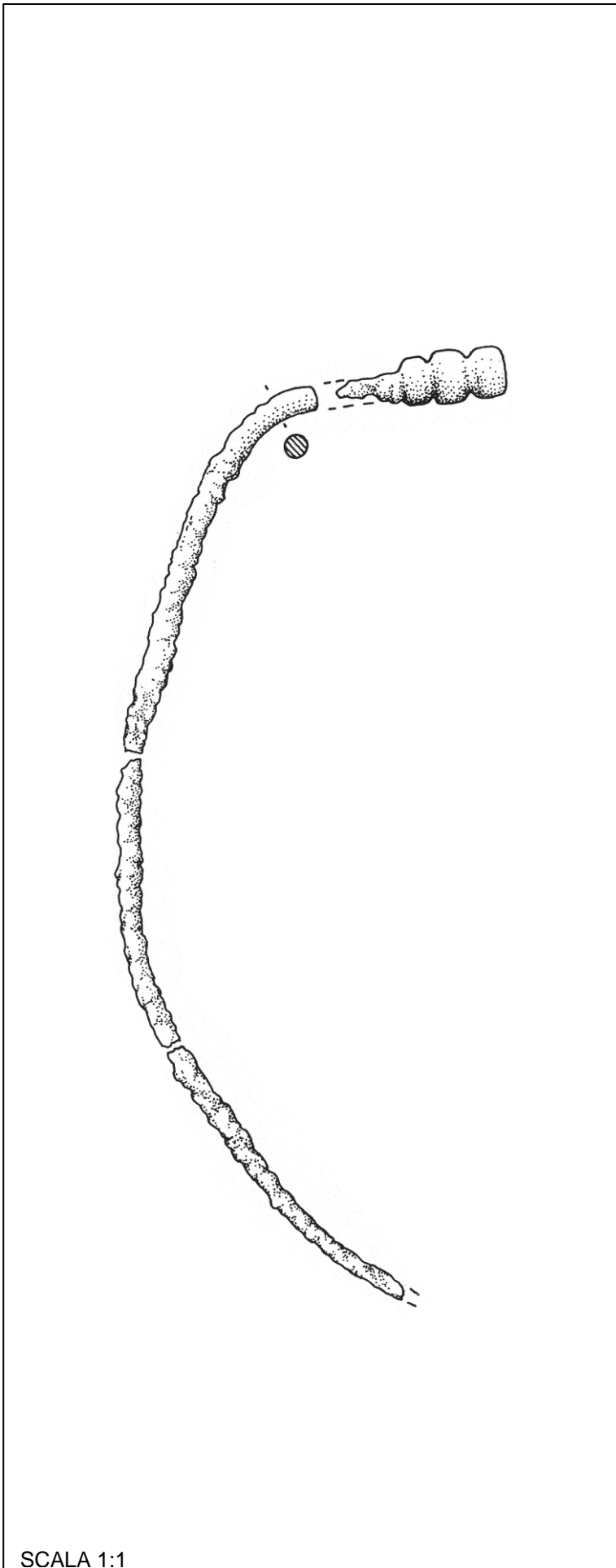

SCALA 1:1

- oggetto:** Spillone con capocchia a tre globetti troncocilindrici. Rotto in quattro pezzi non riattaccabili e incompleto.
- materiale:** Bronzo
- misure:** lungh. 2,7 + 7,2 + 4,8 + 5,7 cm
- provenienza:** Este, necr. Ricovero, t. 167
- datazione:** 750-700 a.C. (Este II C)
- tipologia:** Rientra nel tipo degli spilloni "tipo Minerbe" di Carancini, diffuso in tutta l'area della cultura atestina con qualche sporadica presenza nell'area di Vadena e forse in quella del Villanoviano bolognese tra l'VIII e gli inizi del VI sec. a.C. (CARANCINI 1975, pp. 288-291, nn. 2221-2253).
- bibliografia:** CARANCINI 1975, n. 2250; *Este I*, t. Ricovero 167, pp. 139-140, tav. 81, 9.
- confronti:**
- note:** Rinvenuto in una tomba a cassetta ad unica deposizione, depresso all'interno dell'ossuario associato a: una fibula a sanguisuga, un arco di fibula, quattro armille e una fusaiola. La tomba pare riferibile ad una donna (*Este I*, pp. 139-140).

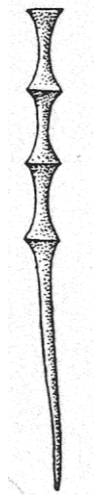

- oggetto:** Spillone con capocchia a tre elementi biconici e uno conico all'estremità superiore. Intero.
- materiale:** Bronzo
- misure:** lungh. 6,35 cm
- provenienza:** Este, necr. Bortoloni, t. 49
- datazione:** 675-625 a.C. (Este III B1)
- tipologia:** Rientra nel tipo degli spilloni "tipo Minerbe" di Carancini, diffuso in tutta l'area della cultura atestina con qualche sporadica presenza nell'area di Vadena e forse in quella del Villanoviano bolognese tra l'VIII e gli inizi del VI sec. a.C. (CARANCINI 1975, pp. 288-291, nn. 2221-2253).
- bibliografia:** CARANCINI 1975, n. 2253; *Studi* 1975, p. 136.
- confronti:**
- note:** Rinvenuto in una tomba a cremazione di cui non si conosce il numero di deposizioni. Del corredo facevano parte: sei spilloni a globetti (nn. 44; 75; 108; 131; 168; 198), un coltello di ferro, una lama di coltello, tre asce ad alette, resti di situla, frammenti di spada di ferro con fodero di bronzo, morsi equini. Sembra essere deposizioni maschili.

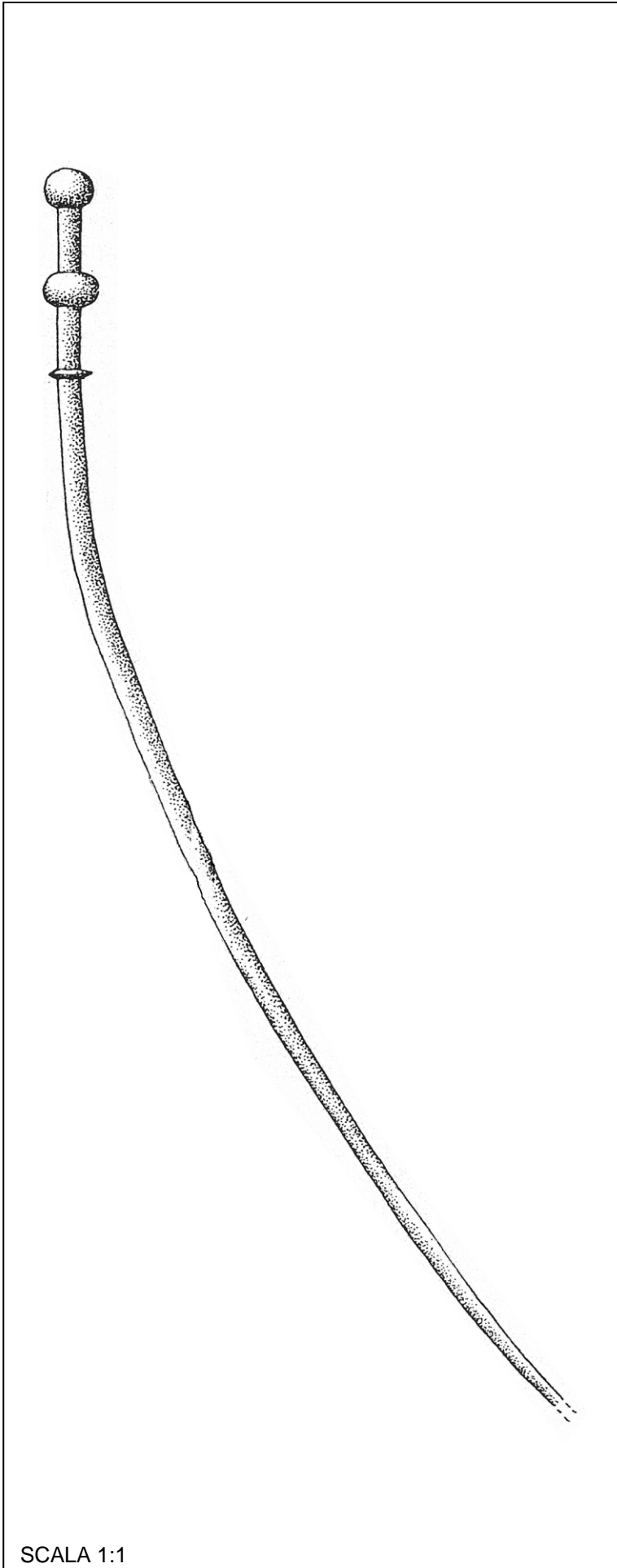

SCALA 1:1

- oggetto:** Spillone con capocchia a due globetti e costolatura. Piegato e spuntato.
- materiale:** Bronzo
- misure:** lungh. 22,1 cm
- provenienza:** Este, necr. Capodaglio-Nazari, tt. 1-2
- datazione:** VIII sec. a.C.
- tipologia:** Rientra nel tipo degli spilloni "tipo Ricovero" di Carancini, diffuso nella zona di Este tra l'VIII e la prima metà del VII sec. a.C. (CARANCINI 1975, pp. 291-292, nn. 2254-2271).
- bibliografia:** CARANCINI 1975, n. 2262.
- confronti:** Cfr. nn. 46-61
- note:** Non si conosce con precisione la posizione di ritrovamento; lo spillone era deposto associato a una fusaiola all'interno di uno dei quattro ossuari facenti parte complessivamente delle tombe 1 e 2, a quattro deposizioni. La deposizione sembrerebbe riferibile ad una donna.



- oggetto:** Capocchia di spillone a due globetti e costolatura. Molto ossidata.
- materiale:** Bronzo
- misure:** lungh. 1,8 cm
- provenienza:** Este, necr. Ricovero, t. 138
- datazione:** 750-700 a.C. (Este II C)
- tipologia:** Rientra nel tipo degli spilloni "tipo Ricovero" di Carancini, diffuso nella zona di Este tra l'VIII e la prima metà del VII sec. a.C. (CARANCINI 1975, pp. 291-292, nn. 2254-2271).
- bibliografia:** CARANCINI 1975, n. 2254; *Este I*, t. Ricovero 138, pp. 52-55, tav. 8, 6.
- confronti:** Cfr. nn. 45; 47-61
- note:** Rinvenuta in una tomba a cassetta ad unica deposizione, deposta all'interno dell'ossuario associata a: una fibula ad arco foliato, una fibula a sanguisuga, uno spillone a globetti (n. 7), frammenti di aghi, un coltellino, una perla ornitomorfa di pasta vitrea. La tomba è riferibile ad una donna caratterizzata dal coltellino, collegato all'attività artigianale della tessitura, e dalla perla (*Este I*, pp. 53-55).

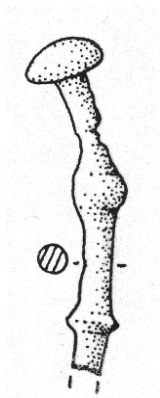

- oggetto:** Capocchia di spillone a due globetti e costolatura. Molto ossidata.
- materiale:** Bronzo
- misure:** lungh. 4,2 cm
- provenienza:** Este, necr. Ricovero, t. 152
- datazione:** 750-700 a.C. (Este II C)
- tipologia:** Rientra nel tipo degli spilloni "tipo Ricovero" di Carancini, diffuso nella zona di Este tra l'VIII e la prima metà del VII sec. a.C. (CARANCINI 1975, pp. 291-292, nn. 2254-2271).
- bibliografia:** CARANCINI 1975, n. 2268; *Este I*, t. Ricovero 152, pp. 105-106, tav. 55, 8.
- confronti:** Cfr. nn. 45-46; 48-61
- note:** Non abbiamo informazioni precise sull'esatta posizione dello spillone nella tomba a causa dell'assenza di notizie di scavo. Del corredo facevano comunque anche parte un frammento di spillone a globetti (n. 194), un fusto di spillone, due fusaiole, un punteruolo e uno spillone ad ombrellino; quest'ultimo, contenuto nell'ossuario, indicherebbe una deposizione maschile (*Este I*, pp. 105-106).

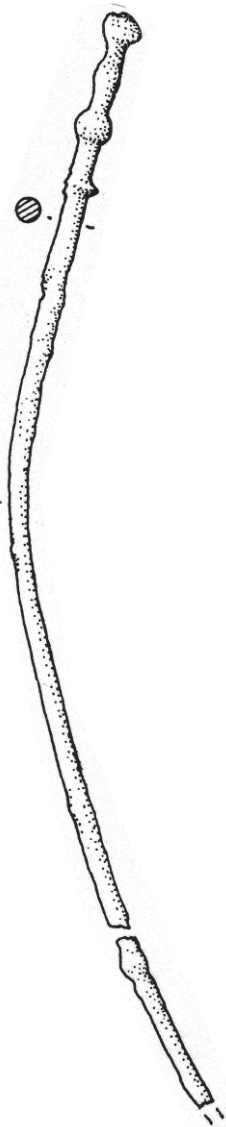

SCALA 1:1

- oggetto:** Spillone con capocchia a due globetti e costolatura. Rotto in due pezzi e spuntato.
- materiale:** Bronzo
- misure:** lungh. 12,3 cm
- provenienza:** Este, necr. Ricovero, t. 158
- datazione:** 750-700 a.C. (Este II C)
- tipologia:** Rientra nel tipo degli spilloni "tipo Ricovero" di Carancini, diffuso nella zona di Este tra l'VIII e la prima metà del VII sec. a.C. (CARANCINI 1975, pp. 291-292, nn. 2254-2271).
- bibliografia:** CARANCINI 1975, n. 2257; *Este I*, t. Ricovero 158, pp. 120-121, tav. 66, 5.
- confronti:** Cfr. nn. 45-47; 49-61
- note:** Rinvenuto in una tomba a cassetta a due deposizioni, deposto all'interno di uno dei due ossuari, ma senza possibilità di distinzione (*Este I*, pp. 120-121).

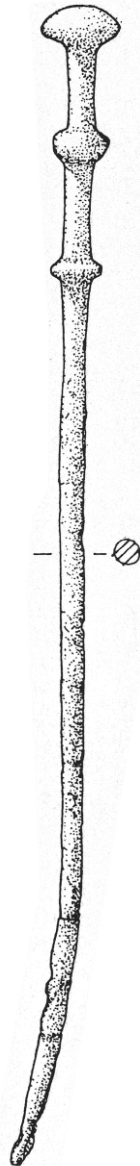

**oggetto:** Spillone con capocchia a due globetti e costolatura. Spuntato e ossidato.

**materiale:** Bronzo

**misure:** lungh. 14,9 cm

**provenienza:** Este, necr. Ricovero, sporadico

**datazione:** 750-700 a.C.  
(Este II C)

**tipologia:** Riconducibile al tipo degli spilloni "tipo Ricovero" di Carancini, diffuso nella zona di Este tra l'VIII e la prima metà del VII sec. a.C. (CARANCINI 1975, pp. 291-292, nn. 2254-2271).

**bibliografia:** *Este I*, p. 434, tav. 293, 171.

**confronti:** Cfr. nn. 45-48; 50-61

**note:**





SCALA 1:1

- oggetto:** Spillone probabilmente del tipo con capocchia a globetti. Incompleto alla capocchia e spuntato.
- materiale:** Bronzo
- misure:** lungh. 9,4 cm
- provenienza:** Este, necr. Muletti Prosdocimi, t. 244
- datazione:** 750-675 a.C.  
(Este III A)
- tipologia:** Rientra nel tipo degli spilloni "tipo Ricovero" di Carancini, diffuso nella zona di Este tra l'VIII e la prima metà del VII sec. a.C. (CARANCINI 1975, pp. 291-292, nn. 2254-2271).
- bibliografia:** CARANCINI 1975, n. 2268; *Este I*, t. Muletti Prosdocimi 244, pp. 339-341, tav. 228, 15.
- confronti:** Cfr. nn. 45-49; 51-61
- note:** Manca qualsiasi dato sulla collocazione dei vari oggetti nella tomba. La presenza su una fibula serpeggiante di pezzetti di ossa combuste fa supporre che sia stata rinvenuta all'interno dell'ossuario, da riferire perciò ad un uomo cui potrebbe essere pertinente questo spillone a globetti. Poiché nessun altro vaso contiene attualmente ossa la presenza di oggetti femminili come le fusaiole e i rocchetti dovrebbe essere interpretata come un'offerta. Non si può però escludere che si tratti di una tomba bisoma con corredo incompleto (*Este I*, pp. 340-341).

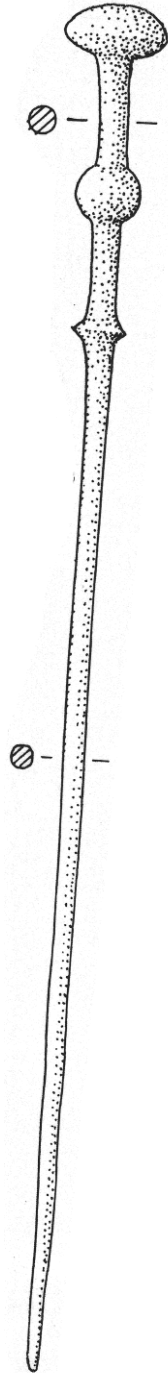

SCALA 1:1

- oggetto:** Spillone con capocchia a due globetti e costolatura. Intero.
- materiale:** Bronzo
- misure:** lungh. 18 cm
- provenienza:** Este, necr. Benvenuti, t. 64
- datazione:** 750-675 a.C. (Este III A)
- tipologia:** Rientra nel tipo degli spilloni "tipo Ricovero" di Carancini, diffuso nella zona di Este tra l'VIII e la prima metà del VII sec. a.C. (CARANCINI 1975, pp. 291-292, nn. 2254-2271).
- bibliografia:** CARANCINI 1975, n. 2263; *Este II*, t. Benvenuti 64, pp. 79-82, tav. 19, 3.
- confronti:** Cfr. nn. 45-50; 52-61
- note:** Rinvenuto in una tomba a cassetta a più deposizioni, probabilmente due, deposto all'interno di uno dei due ossuari associato a uno spillone a globetti (n. 195) e a un punteruolo di bronzo. La deposizione sembra riferibile a un uomo per il punteruolo e per gli spilloni presenti in coppia. Della stessa tomba, ma dell'altro ossario, è lo spillone n. 218 (*Este II*, p. 79-82).

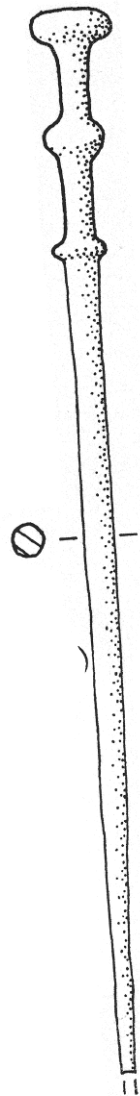

SCALA 1:1

- oggetto:** Spillone con capocchia a due globetti e costolatura. Spuntato.
- materiale:** Bronzo
- misure:** lungh. 14 cm
- provenienza:** Este, necr. Benvenuti, t. 75
- datazione:** 750-675 a.C. (Este III A)
- tipologia:** Rientra nel tipo degli spilloni "tipo Ricovero" di Carancini, diffuso nella zona di Este tra l'VIII e la prima metà del VII sec. a.C. (CARANCINI 1975, pp. 291-292, nn. 2254-2271).
- bibliografia:** CARANCINI 1975, n. 2266; *Este II*, t. Benvenuti 75, pp. 110-113, tav. 41, 3.
- confronti:** Cfr. nn. 45-51; 53-61
- note:** Rinvenuto in una tomba a cassetta a più deposizioni, probabilmente due adulti e due individui infantili, deposto all'interno di uno dei quattro ossuari associato a due fusti di spillone, un punteruolo di ferro e due fusaiole. Quest'ossuario è riferibile ad una donna per le due fusaiole e per lo spillone interpretabile come ago crinale date le piccole dimensioni (*Este II*, pp. 1110-1113).



**oggetto:** Spillone con capocchia a due globetti e costolatura. Incompleto, manca gran parte del fusto.

**materiale:** Bronzo

**misure:** lungh. 2,9 cm

**provenienza:** Este, necr. Nazari, sporadico

**datazione del tipo:** VIII - prima metà VII sec. a.C.

**tipologia:** Rientra nel tipo degli spilloni "tipo Ricovero" di Carancini, diffuso nella zona di Este tra l'VIII e la prima metà del VII sec. a.C. (CARANCINI 1975, pp. 291-292, nn. 2254-2271).

**bibliografia:** CARANCINI 1975, n. 2255.

**confronti:** Cfr. nn. 45-52; 54-61

**note:**

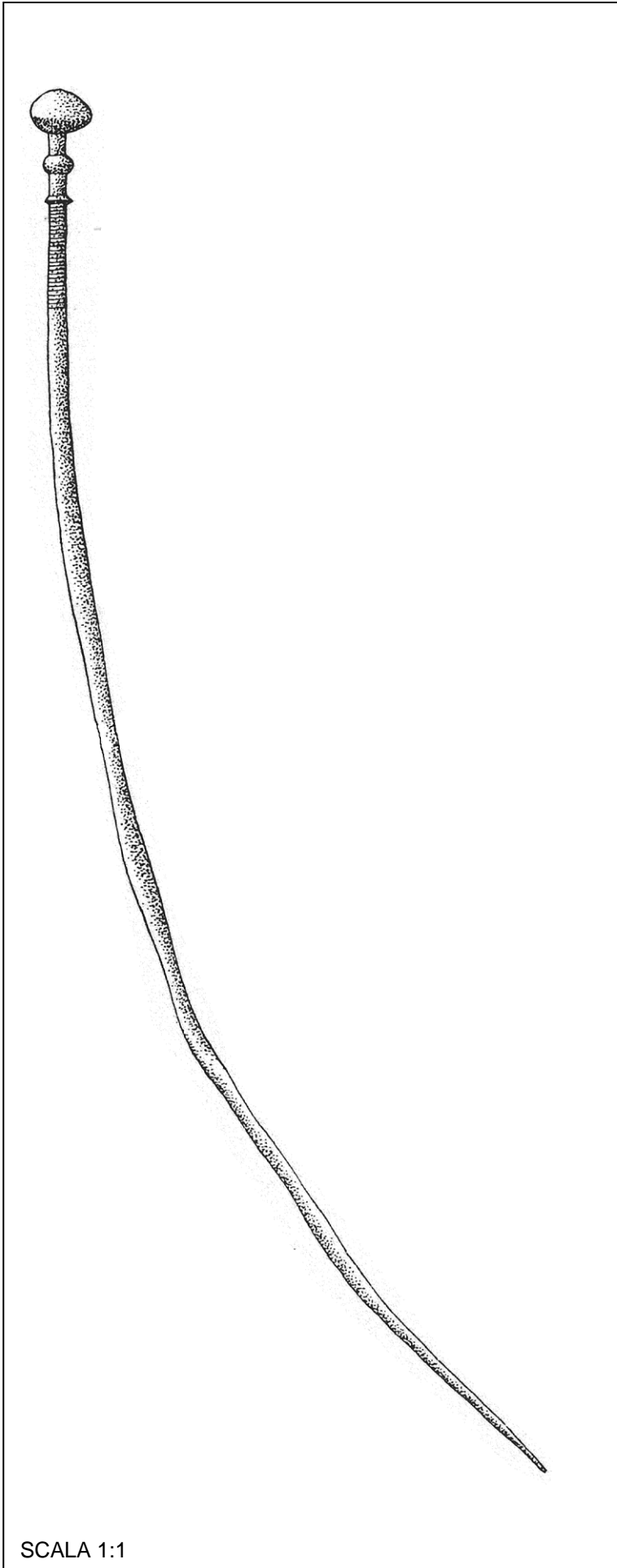

SCALA 1:1

- oggetto:** Spillone con capocchia a due globetti, costolatura e tratto sottostante decorato con una serie di linee trasversali incise. Piegato.
- materiale:** Bronzo
- misure:** lungh. 24,7 cm
- provenienza:** Este, sporadico
- datazione del tipo:** VIII-prima metà VII sec. a.C.
- tipologia:** Rientra nel tipo degli spilloni "tipo Ricovero" di Carancini, diffuso nella zona di Este tra l'VIII e la prima metà del VII sec. a.C. (CARANCINI 1975, pp. 291-292, nn. 2254-2271).
- bibliografia:** CARANCINI 1975, n. 2256.
- confronti:** Cfr. nn. 45-53; 55-61
- note:**

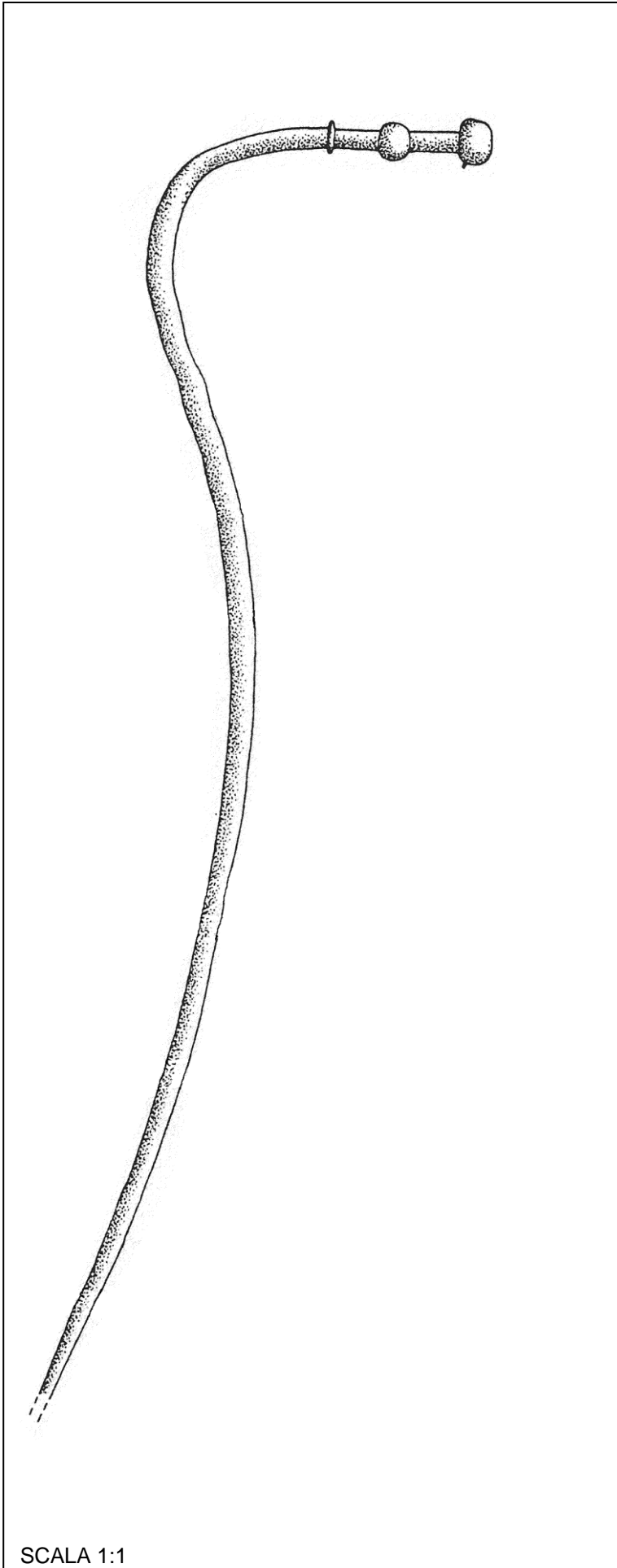

SCALA 1:1

- oggetto:** Spillone con capocchia a due globetti e costolatura. Piegato e spuntato.
- materiale:** Bronzo
- misure:** lungh. 25,6 cm
- provenienza:** Este, necr. Nazari, sporadico
- datazione del tipo:** VIII-prima metà VII sec. a.C.
- tipologia:** Rientra nel tipo degli spilloni "tipo Ricovero" di Carancini, diffuso nella zona di Este tra l'VIII e la prima metà del VII sec. a.C. (CARANCINI 1975, pp. 291-292, nn. 2254-2271).
- bibliografia:** CARANCINI 1975, n. 2258.
- confronti:** Cfr. nn. 45-54; 56-61
- note:**

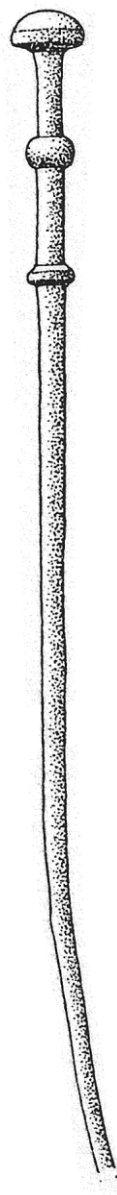

- oggetto:** Spillone con capocchia a due globetti e costolatura. Spuntato.
- materiale:** Bronzo
- misure:** lungh. 15,2 cm
- provenienza:** Este, sporadico
- datazione del tipo:** VIII-prima metà VII sec. a.C.
- tipologia:** Rientra nel tipo degli spilloni "tipo Ricovero" di Carancini, diffuso nella zona di Este tra l'VIII e la prima metà del VII sec. a.C. (CARANCINI 1975, pp. 291-292, nn. 2254-2271).
- bibliografia:** CARANCINI 1975, n. 2259.
- confronti:** Cfr. nn. 45-55; 57-61
- note:**

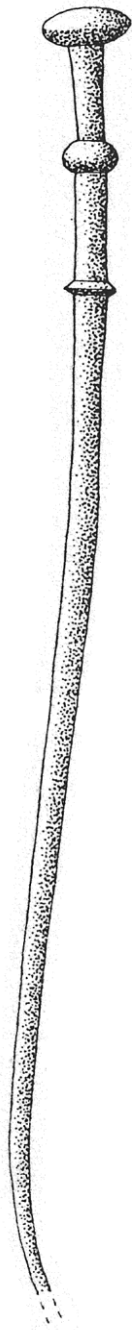

- oggetto:** Spillone con capocchia a due globetti e costolatura. Spuntato.
- materiale:** Bronzo
- misure:** lungh. 16,9 cm
- provenienza:** Este, sporadico
- datazione del tipo:** VIII-prima metà VII sec. a.C.
- tipologia:** Rientra nel tipo degli spilloni "tipo Ricovero" di Carancini, diffuso nella zona di Este tra l'VIII e la prima metà del VII sec. a.C. (CARANCINI 1975, pp. 291-292, nn. 2254-2271).
- bibliografia:** CARANCINI 1975, n. 2260.
- confronti:** Cfr. nn. 45-56; 58-61
- note:**



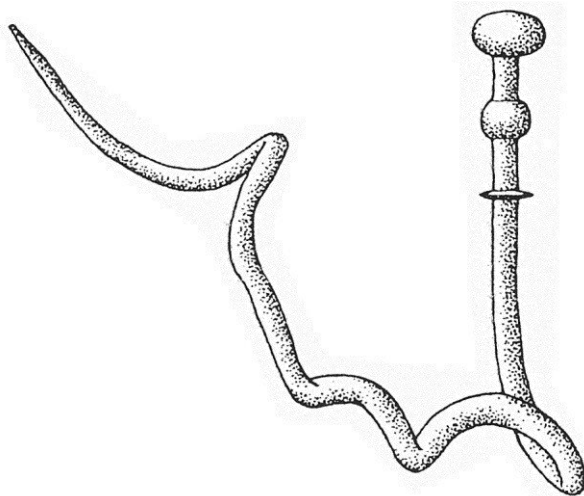

- oggetto:** Spillone con capocchia a due globetti e costolatura. Contorto.
- materiale:** Bronzo
- misure:** lungh. 19,6 cm
- provenienza:** Este, necr. Nazari, sporadico
- datazione del tipo:** VIII-prima metà VII sec. a.C.
- tipologia:** Rientra nel tipo degli spilloni "tipo Ricovero" di Carancini, diffuso nella zona di Este tra l'VIII e la prima metà del VII sec. a.C. (CARANCINI 1975, pp. 291-292, nn. 2254-2271).
- bibliografia:** CARANCINI 1975, n. 2261.
- confronti:** Cfr. nn. 45-57; 59-61
- note:**

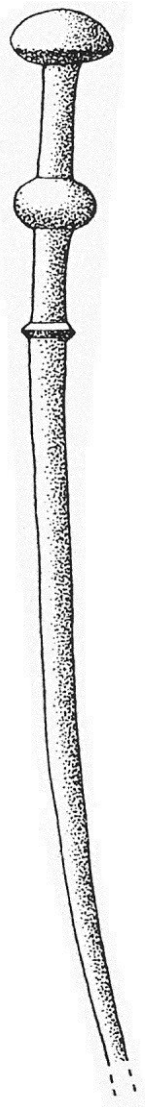

- oggetto:** Spillone con capocchia a due globetti e costolatura. Spuntato.
- materiale:** Bronzo
- misure:** lungh. 13,95 cm
- provenienza:** Este, necr. Nazari, sporadico
- datazione del tipo:** VIII-prima metà VII sec. a.C.
- tipologia:** Rientra nel tipo degli spilloni "tipo Ricovero" di Carancini, diffuso nella zona di Este tra l'VIII e la prima metà del VII sec. a.C. (CARANCINI 1975, pp. 291-292, nn. 2254-2271).
- bibliografia:** CARANCINI 1975, n. 2264.
- confronti:** Cfr. nn. 45-58; 60-61
- note:**

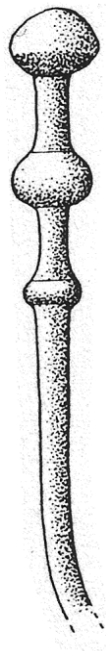

- oggetto:** Spillone con capocchia a due globetti e costolatura. Incompleto, manca parte del fusto.
- materiale:** Bronzo
- misure:** lungh. 8,2 cm
- provenienza:** Este, necr. Nazari, sporadico
- datazione del tipo:** VIII-prima metà VII sec. a.C.
- tipologia:** Rientra nel tipo degli spilloni "tipo Ricovero" di Carancini, diffuso nella zona di Este tra l'VIII e la prima metà del VII sec. a.C. (CARANCINI 1975, pp. 291-292, nn. 2254-2271).
- bibliografia:** CARANCINI 1975, n. 2265.
- confronti:** Cfr. nn. 45-59; 61
- note:**



- oggetto:** Spillone con capocchia a due globetti e costolatura. Incompleto, manca parte del fusto.
- materiale:** Bronzo
- misure:** lungh. 7,6 cm
- provenienza:** Este, necr. Nazari, sporadico
- datazione del tipo:** VIII-prima metà VII sec. a.C.
- tipologia:** Rientra nel tipo degli spilloni "tipo Ricovero" di Carancini, diffuso nella zona di Este tra l'VIII e la prima metà del VII sec. a.C. (CARANCINI 1975, pp. 291-292, nn. 2254-2271).
- bibliografia:** CARANCINI 1975, n. 2267.
- confronti:** Cfr. nn. 45-60
- note:**

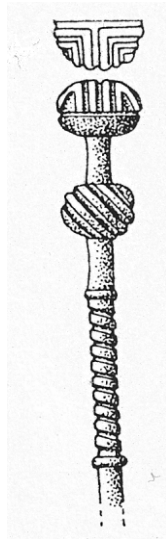

**oggetto:** Capocchia di spillone a due globetti decorati (quello posto superiormente con un motivo cruciforme a rilievo sulla sommità, quello posto inferiormente con costolature oblique trasversali) e due costolature delimitanti un tratto decorato con una spirale a più giri profondamente incisa.

**materiale:** Bronzo

**misure:** lungh. 5,5 cm

**provenienza:** Este, necr. Randi, t. 14

**datazione:** Fine VIII sec. a.C. (Este II C)

**tipologia:** Rientra nel tipo degli spilloni "tipo Ricovero" di Carancini, diffuso nella zona di Este tra l'VIII e la prima metà del VII sec. a.C. (CARANCINI 1975, pp. 291-292, nn. 2254-2271).

**bibliografia:** CARANCINI 1975, n. 2270; *Studi* 1975, p. 122.

**confronti:**

**note:** Rinvenuto in una tomba a cremazione di cui non si conosce il numero di deposizioni. Del corredo facevano parte anche un morso di cavallo, un'ascia ad alette, elementi di finimenti equini, un'armilla, una tazza di lamina, saltaleoni, una lima, una sega, un punteruolo, ecc.

n° ingresso 63

n° inv. I.G. 56619  
(Mus. Pigorini)

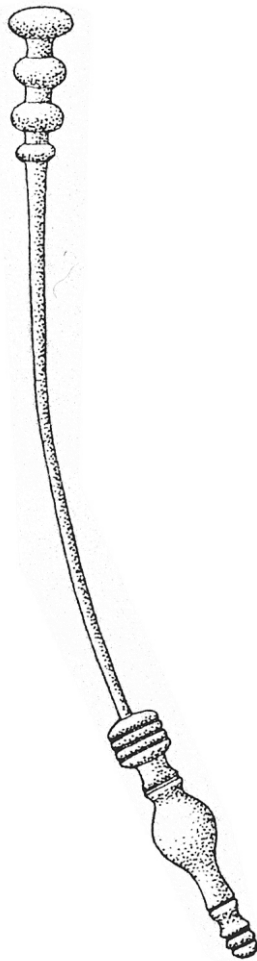

SCALA 1:1

- oggetto:** Spillone con capocchia a tre globetti e costolatura. Puntale profilato. Intero.
- materiale:** Bronzo
- misure:** lungh. 13,2 cm
- provenienza:** Este o territorio padovano, vaso-tomba 2
- datazione:** Fine VII-inizi VI sec. a.C.
- tipologia:** Rientra nel tipo degli spilloni "tipo Ricovero" di Carancini, diffuso nella zona di Este tra l'VIII e la prima metà del VII sec. a.C. (CARANCINI 1975, pp. 291-292, nn. 2254-2271).
- bibliografia:** CARANCINI 1975, n. 2271.
- confronti:**
- note:** Rinvenuto in una tomba a cremazione di cui non si conosce il numero di deposizioni. Del corredo facevano parte tre spilloni a globetti (nn. 63; 136; 163), uno spillone a doppia capocchia, un'armilla, un fermacapelli e una fibula a navicella. I materiali sembrerebbero riferirsi a una donna.

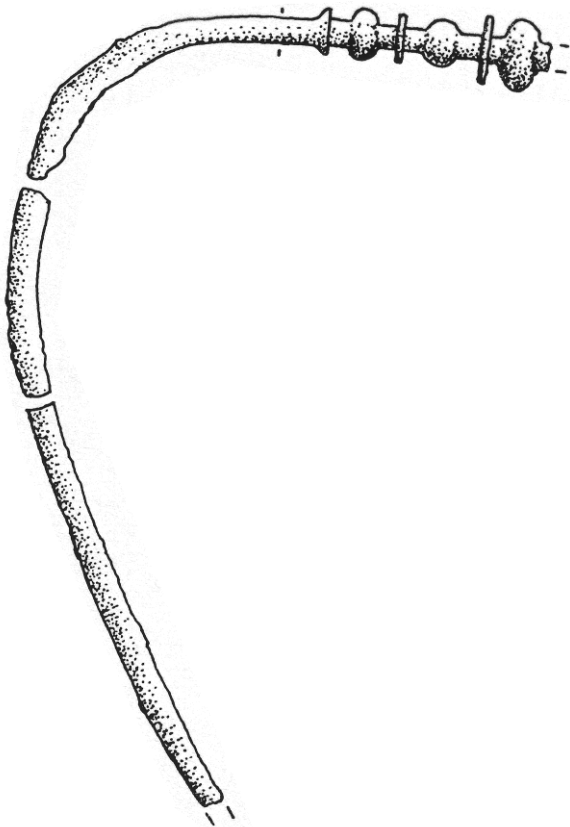

SCALA 1:1

- oggetto:** Spillone con capocchia a globetti e costolature alternati. Rotto in tre pezzi non riattaccabili, mancante di parte della capocchia e spuntato.
- materiale:** Bronzo
- misure:** lungh. 7,5 + 2,7 + 6 cm
- provenienza:** Este, necr. Ricovero, t. 236
- datazione:** ±750 a.C.  
(Este II B-C)
- tipologia:** Rientra nel tipo degli spilloni "tipo Redipuglia" di Carancini, diffuso nelle tre Venezie nell'VIII sec. a.C. La maggior parte degli esemplari è stata rinvenuta nella zona di Este. (CARANCINI 1975, pp. 292-293, nn. 2272-2285).
- bibliografia:** CARANCINI 1975, n. 2278; *Este I*, t. Ricovero 236, pp. 300-312, tav. 205, 6.
- confronti:**
- note:** Rinvenuto in una tomba a cassetta a due deposizioni, una maschile ed una femminile, deposto all'interno del primo ossuario associato a: una fibula ad arco rigonfio, tre spilloni, due rotelle radiate, tre frammenti di spirale, forse un fermatrecce, un granulo d'ambra, dieci perle di pasta vitrea blu, due tazze di bronzo, due tazzine-colatoio di bronzo, un colatoio, una spada, un'ascia. Questo ossuario è riferibile ad una deposizione maschile per la presenza di oggetti sicuramente maschili,

cioè gli spilloni a capocchia conica, la spada e l'ascia, inoltre l'uso delle coppie di spilloni è ampiamente attestato in tombe maschili. Sono considerate generalmente femminili la fibula ad arco rigonfia, le spirali fermatrecce, le perle e le rotelle radiate, tuttavia la commistione di oggetti maschili e femminili può derivare da un atto di offerta della donna all'uomo, oppure, nel caso degli oggetti combusti, da un'intrusione avvenuta all'atto della raccolta delle ossa e della loro deposizione all'interno dell'ossuario se, come pare nel caso di questa tomba, non è da escludere l'ipotesi della cremazione su un unico rogo (*Este I*, pp. 302-304; 309-311).



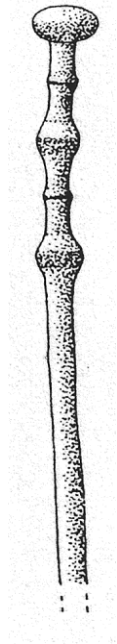

- oggetto:** Spillone con capocchia a tre globetti e singole costolature alternati. Incompleto, manca parte del fusto.
- materiale:** Bronzo
- misure:** lungh. 7,6 cm
- provenienza:** Este, necr. Nazari, sporadico
- datazione del tipo:** VIII sec. a.C.
- tipologia:** Rientra nel tipo degli spilloni "tipo Redipuglia" di Carancini, diffuso nelle tre Venezie nell'VIII sec. a.C. La maggior parte degli esemplari è stata rinvenuta nella zona di Este. (CARANCINI 1975, pp. 292-293, nn. 2272-2285).
- bibliografia:** CARANCINI 1975, n. 2273.
- confronti:** Cfr. n. 66
- note:**

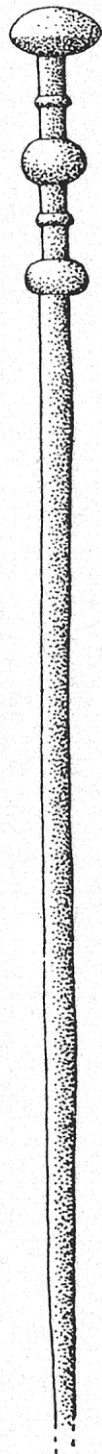

- oggetto:** Spillone con capocchia a tre globetti e singole costolature alternati. Spuntato.
- materiale:** Bronzo
- misure:** lungh. 18,65 cm
- provenienza:** Este, necr. Nazari, sporadico
- datazione del tipo:** VIII sec. a.C.
- tipologia:** Rientra nel tipo degli spilloni "tipo Redipuglia" di Carancini, diffuso nelle tre Venezie nell'VIII sec. a.C. La maggior parte degli esemplari è stata rinvenuta nella zona di Este. (CARANCINI 1975, pp. 292-293, nn. 2272-2285).
- bibliografia:** CARANCINI 1975, n. 2274.
- confronti:** Cfr. n. 65
- note:**

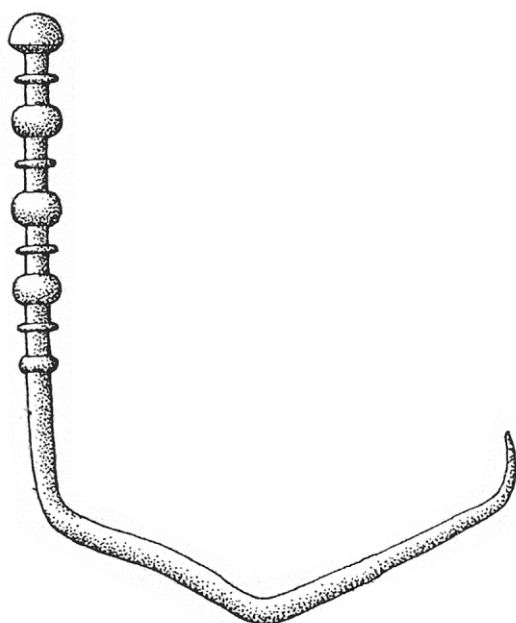

SCALA 1:1

- oggetto:** Spillone con capocchia a quattro globetti e costolature alternati. Piegato in più punti.
- materiale:** Bronzo
- misure:** lungh. 13,8 cm
- provenienza:** Este, necr. Nazari, sporadico
- datazione del tipo:** VIII sec. a.C.
- tipologia:** Rientra nel tipo degli spilloni "tipo Redipuglia" di Carancini, diffuso nelle tre Venezie nell'VIII sec. a.C. La maggior parte degli esemplari è stata rinvenuta nella zona di Este. (CARANCINI 1975, pp. 292-293, nn. 2272-2285).
- bibliografia:** CARANCINI 1975, n. 2277.
- confronti:**
- note:**

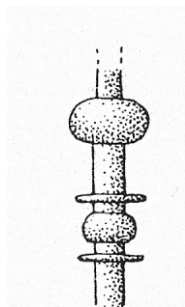

- oggetto:** Frammento di capocchia di spillone con due globetti e due costolature alternati.
- materiale:** Bronzo
- misure:** lungh. 3,1 cm
- provenienza:** Este, necr. Rebato, sporadico
- datazione del tipo:** VIII sec. a.C.
- tipologia:** Rientra nel tipo degli spilloni "tipo Redipuglia" di Carancini, diffuso nelle tre Venezie nell'VIII sec. a.C. La maggior parte degli esemplari è stata rinvenuta nella zona di Este. (CARANCINI 1975, pp. 292-293, nn. 2272-2285).
- bibliografia:** CARANCINI 1975, n. 2279.
- confronti:**
- note:**

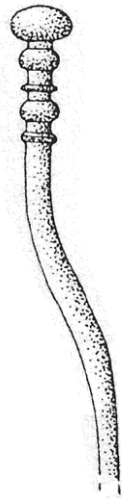

- oggetto:** Spillone con capocchia a tre globetti e costolature alternati irregolarmente. Piegato e spuntato.
- materiale:** Bronzo
- misure:** lungh. 6,4 cm
- provenienza:** Este, necr. Rebato, t. 202
- datazione:** VIII sec. a.C.
- tipologia:** Rientra nel tipo degli spilloni "tipo Redipuglia" di Carancini, diffuso nelle tre Venezie nell'VIII sec. a.C. La maggior parte degli esemplari è stata rinvenuta nella zona di Este. (CARANCINI 1975, pp. 292-293, nn. 2272-2285).
- bibliografia:** CARANCINI 1975, n. 2281.
- confronti:**
- note:** Rinvenuto in una tomba a cassetta ad otto deposizioni con materiali che non sono stati tenuti distinti. Del corredo facevano parte anche: una fibula a coste, un'altra più piccola rivestita d'osso o smalto, una fibuletta a navicella, due braccialetti a più spirali di fettuccia, due anellini. Dai materiali sembrerebbero donne.

n° ingresso 70

n° inv. I.G. ?

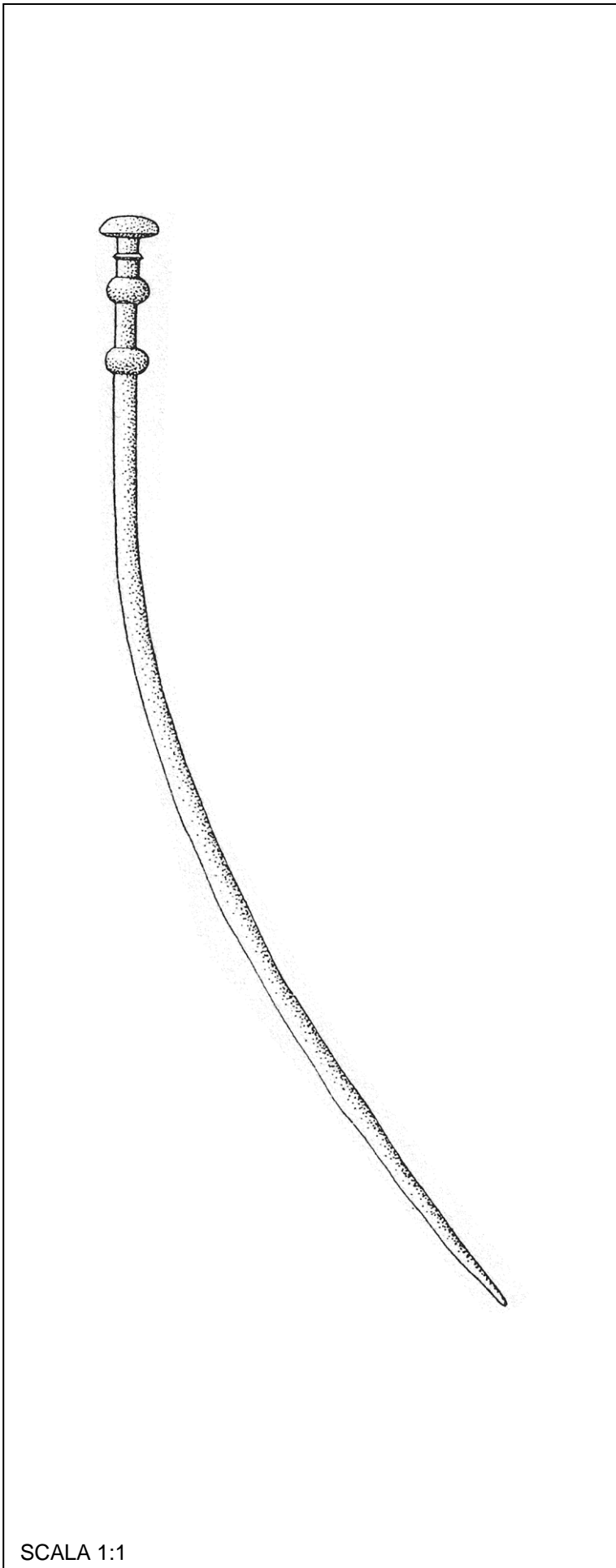

SCALA 1:1

- oggetto:** Spillone con capocchia a tre globetti e una costolatura alternati. Piegato.
- materiale:** Bronzo
- misure:** lungh. 19,3 cm
- provenienza:** Este, necr. Nazari, sporadico
- datazione del tipo:** VIII sec. a.C.
- tipologia:** Rientra nel tipo degli spilloni "tipo Redipuglia" di Carancini, diffuso nelle tre Venezie nell'VIII sec. a.C. La maggior parte degli esemplari è stata rinvenuta nella zona di Este. (CARANCINI 1975, pp. 292-293, nn. 2272-2285).
- bibliografia:** CARANCINI 1975, n. 2280.
- confronti:**
- note:**



- oggetto:** Spillone con capocchia a due globetti comprendenti una doppia costolatura. Intero.
- materiale:** Bronzo
- misure:** lungh. 11,5 cm
- provenienza:** Este, sporadico
- datazione del tipo:** VIII sec. a.C.
- tipologia:** Rientra nel tipo degli spilloni "tipo Redipuglia" di Carancini, diffuso nelle tre Venezie nell'VIII sec. a.C. La maggior parte degli esemplari è stata rinvenuta nella zona di Este. (CARANCINI 1975, pp. 292-293, nn. 2272-2285).
- bibliografia:** CARANCINI 1975, n. 2283.
- confronti:**
- note:**

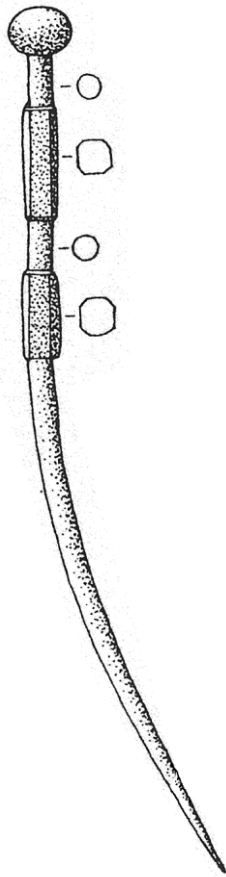

**oggetto:** Spillone con capocchia a un globetto e due tratti sottostanti a sezione ottagonale separati tra loro da un tratto a sezione circolare.

**materiale:** Bronzo

**misure:** lungh. 11,8 cm

**provenienza:** Este, necr. Nazari, sporadico

**datazione del tipo:** VIII-primi anni VI sec. a.C.

**tipologia:** Rientra come unico esemplare nel tipo degli spilloni "a globetto e collo sfaccettato da Este" appartenente alla famiglia degli spilloni con capocchia a più globetti, diffusa tra l'VIII e i primi anni del VI sec. a.C. (CARANCINI 1975, p. 294, n. 2286).

**bibliografia:** CARANCINI 1975, n. 2286.

**confronti:**

**note:**



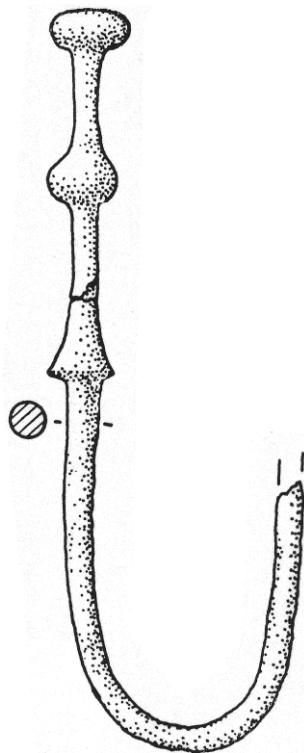

SCALA 1:1

- oggetto:** Spillone con capocchia a due globetti e fermapieghe. Rotto in due pezzi riattaccabili e incompleto, manca parte del fusto.
- materiale:** Bronzo
- misure:** lungh. 14 cm
- provenienza:** Este, necr. Ricovero, t. 145
- datazione:** 700-675 a.C. (Este III A)
- tipologia:** Riconducibile al tipo degli spilloni "tipo Bortoloni, varietà A" di Carancini, diffuso nell'intera area venetica dall'inizio del VII fino al VI sec. a.C. (CARANCINI 1975, pp. 294-296, nn. 2287-2313).
- bibliografia:** CARANCINI 1975, n. 2345; *Este I*, t. Ricovero 145, pp. 77-79, tav. 25, 3.
- confronti:** Cfr. nn. 74-78
- note:** Rinvenuto in una tomba a cassetta a più deposizioni, deposto all'interno di uno degli ossuari associato a: uno spillone a globetti (n. 100), una fibula di ferro ad arco serpeggiante, un punteruolo di ferro, un coltellino d'osso. La tomba è riferibile ad un uomo per la presenza della fibula ad arco serpeggiante, tipicamente maschile, e della coppia di spilloni (*Este I*, pp.77-79).

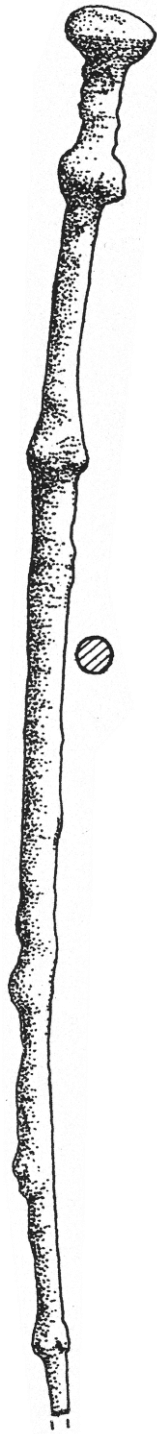

SCALA 1:1

- oggetto:** Spillone con capocchia a due globetti e fermapieghe. Spuntato e molto ossidato.
- materiale:** Bronzo
- misure:** lungh. 18,4 cm
- provenienza:** Este, necr. Benvenuti, t. 55
- datazione:** 700-675 a.c. (Este III A)
- tipologia:** Rientra nel tipo degli spilloni "tipo Bortoloni, varietà A" di Carancini, diffuso nell'intera area venetica dall'inizio del VII fino al VI sec. a.C. (CARANCINI 1975, pp. 294-296, nn. 2287-2313).
- bibliografia:** CARANCINI 1975, n. 2290; *Este II*, t. Benvenuti 55, pp. 54-55, tav. 2, 2.
- confronti:** Cfr. nn. 73; 75-78
- note:** Rinvenuto in una tomba a cassetta a due deposizioni, deposto all'interno dell'olla biansata usata come ossuario associato a una perla di pasta vitrea. Questa deposizione può essere riferibile ad una donna per la presenza della perla e di un unico spillone (*Este II*, pp. 54-55).



- oggetto:** Spillone con capocchia a due globetti e fermapieghe. Una sottile fettuccia di bronzo è avvolta a spirale nel tratto compreso tra i due globetti. Spuntato.
- materiale:** Bronzo
- misure:** lungh. 12,85 cm
- provenienza:** Este, necr. Bortoloni, t. 49
- datazione:** 675-625 a.C. (Este III B1)
- tipologia:** Rientra nel tipo degli spilloni "tipo Bortoloni, varietà A" di Carancini, diffuso nell'intera area venetica dall'inizio del VII fino al VI sec. a.C. (CARANCINI 1975, pp. 294-296, nn. 2287-2313).
- bibliografia:** CARANCINI 1975, n. 2287; *Studi* 1975, p. 136.
- confronti:** Cfr. nn. 73-74; 76-78
- note:** Rinvenuto in una tomba a cremazione di cui non si conosce il numero di deposizioni. Del corredo facevano parte: sei spilloni a globetti (nn. 44; 75; 108; 131; 168; 198), un coltello di ferro, una lama di coltello, tre asce ad alette, resti di situla, frammenti di spada di ferro con fodero di bronzo, morsi equini. Sembrarebbero deposizioni maschili.

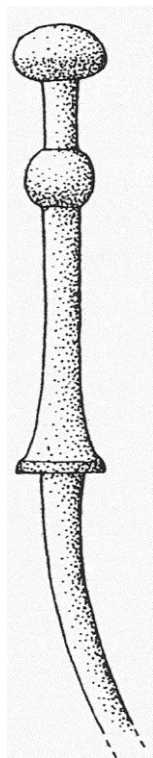

- oggetto:** Spillone con capocchia a due globetti e fermapieghe. Incompleto, manca gran parte del fusto.
- materiale:** Bronzo
- misure:** lungh. 9,4 cm
- provenienza:** Este, necr. Nazari, sporadico
- datazione del tipo:** Inizio VII-VI sec. a.C.
- tipologia:** Rientra nel tipo degli spilloni "tipo Bortoloni, varietà A" di Carancini, diffuso nell'intera area venetica dall'inizio del VII fino al VI sec. a.C. (CARANCINI 1975, pp. 294-296, nn. 2287-2313).
- bibliografia:** CARANCINI 1975, n. 2288.
- confronti:** Cfr. nn. 73-75; 77-78
- note:**

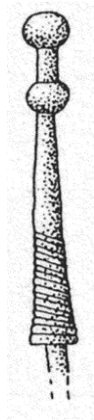

- oggetto:** Capocchia di spillone a due globetti e fermapieghe. Tracce di un rivestimento in filo di ferro avvolto a spirale.
- materiale:** Bronzo
- misure:** lungh. 4,4 cm
- provenienza:** Este, sporadico
- datazione del tipo:** Inizio VII-VI sec. a.C.
- tipologia:** Rientra nel tipo degli spilloni "tipo Bortoloni, varietà A" di Carancini, diffuso nell'intera area venetica dall'inizio del VII fino al VI sec. a.C. (CARANCINI 1975, pp. 294-296, nn. 2287-2313).
- bibliografia:** CARANCINI 1975, n. 2289.
- confronti:** Cfr. nn. 73-76; 78
- note:**

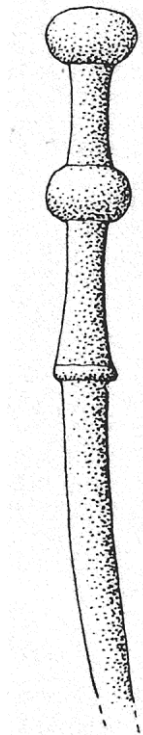

**oggetto:** Spillone con capocchia a due globetti e fermapieghe.

Incompleto, manca gran parte del fusto.

**materiale:** Bronzo

**misure:** lungh. 9,15 cm

**provenienza:** Este, necr. Nazari, sporadico

**datazione**

**del tipo:**

**tipologia:**

Inizio VII-VI sec. a.C.

Rientra nel tipo degli spilloni "tipo Bortoloni, varietà A" di Carancini, diffuso nell'intera area venetica dall'inizio del VII fino al VI sec. a.C. (CARANCINI 1975, pp. 294-296, nn. 2287-2313).

**bibliografia:** CARANCINI 1975, n. 2291.

**confronti:** Cfr. nn. 73-77

**note:**

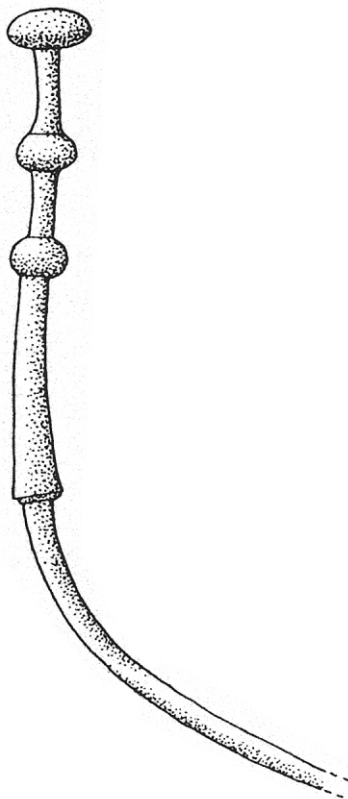

**oggetto:** Spillone con capocchia a tre globetti e fermapieghe. Piegato e spuntato.

**materiale:** Bronzo

**misure:** lungh. 12 cm

**provenienza:** Este, necr. Candeo, t. 305

**datazione:** Inizio VII-VI sec. a.C.

**tipologia:** Rientra nel tipo degli spilloni "tipo Bortoloni, varietà B" di Carancini, diffuso nell'intera area venetica dall'inizio del VII fino al VI sec. a.C. (CARANCINI 1975, pp. 294-296, nn. 2287-2313).

**bibliografia:** CARANCINI 1975, n. 2298.

**confronti:** Cfr. nn. 80-92

**note:** Rinvenuto in una tomba a cassetta di cui non si conosce il numero di deposizioni. Del corredo facevano parte anche una fibula con arco a fettuccia e staffa corta, una fibula con arco schiacciato e staffa corta, due armille. Dai materiali sembrerebbe una donna.

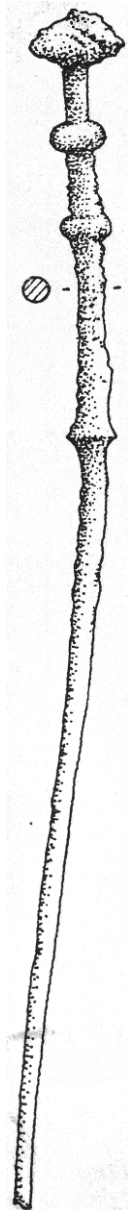

- oggetto:** Spillone con capocchia a tre globetti e fermapieghe. Spuntato. Bronzo
- materiale:** Bronzo
- misure:** lungh. 15,5 cm
- provenienza:** Este, necr. Ricovero, t. 144
- datazione:** 700-675 a.C. (Este III A)
- tipologia:** Riconducibile al tipo degli spilloni "tipo Bortoloni, varietà B" di Carancini, diffuso nell'intera area venetica dall'inizio del VII fino al VI sec. a.C. (CARANCINI 1975, pp. 294-296, nn. 2287-2313).
- bibliografia:** CARANCINI 1975, n. 2346; *Este I*, t. Ricovero 144, pp. 70-71; 75-77, tav. 19, 4. Cfr. nn. 79; 81-92
- confronti:**
- note:** Rinvenuto in una tomba a cassetta a più deposizioni, deposto all'interno di uno degli ossuari associato a una fibula a gabbia e a un coltello di ferro. Questi oggetti sono presenti sia in tombe maschili che femminili, mancano altri indicatori di sesso (*Este I*, pp. 70-71; 75-77).



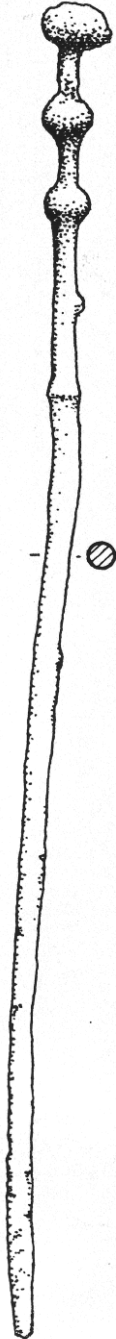

SCALA 1:1

- oggetto:** Spillone con capocchia a tre globetti e fermapieghe. Spuntato. Bronzo
- materiale:** Bronzo
- misure:** lungh. 17,5 cm
- provenienza:** Este, necr. Ricovero, t. 146
- datazione:** 700-675 a.C. (Este III A)
- tipologia:** Rientra nel tipo degli spilloni "tipo Bortoloni, varietà B" di Carancini, diffuso nell'intera area venetica dall'inizio del VII fino al VI sec. a.C. (CARANCINI 1975, pp. 294-296, nn. 2287-2313).
- bibliografia:** CARANCINI 1975, n. 2301; *Este I*, t. Ricovero 146, pp. 80-82, tav. 27, 3.
- confronti:** Cfr. nn. 79-80; 82-92
- note:** Rinvenuto in una tomba a cassetta a due deposizioni, deposto all'interno del primo ossuario associato a due dischi di lamina di bronzo e a uno spillone, non rintracciato. Si potrebbe trattare di una deposizione maschile per la presenza della coppia di spilloni (*Este I*, pp. 80-81).

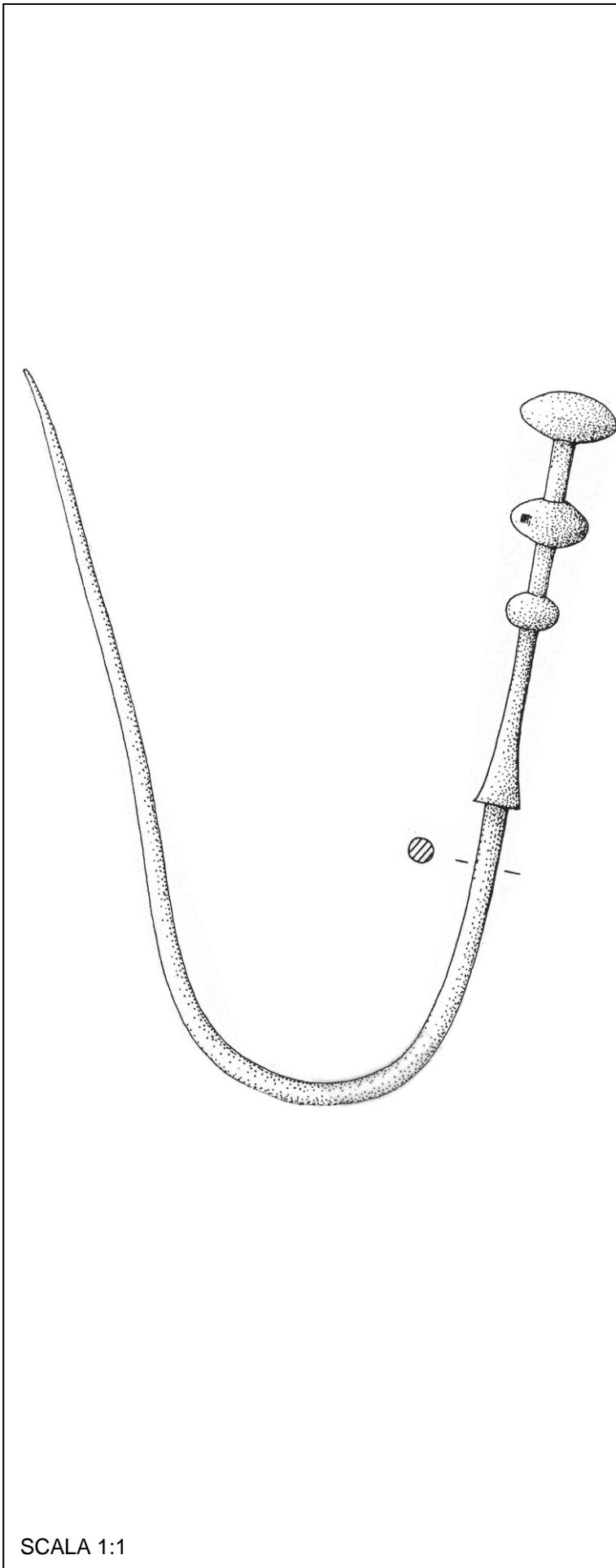

SCALA 1:1

- oggetto:** Spillone con capocchia a tre globetti e fermapieghe. Curvato.
- materiale:** Bronzo
- misure:** lungh. 28 cm
- provenienza:** Este, necr. Benvenuti, t. 70
- datazione:** 700-675 a.C. (Este III A)
- tipologia:** Rientra nel tipo degli spilloni "tipo Bortoloni, varietà B" di Carancini, diffuso nell'intera area venetica dall'inizio del VII fino al VI sec. a.C. (CARANCINI 1975, pp. 294-296, nn. 2287-2313).
- bibliografia:** CARANCINI 1975, n. 2308; *Este II*, t. Benvenuti 70, pp. 97-101, tav. 32, 26.
- confronti:** Cfr. nn. 79-81; 83-92
- note:** Le condizioni di rinvenimento, all'interno della tomba a cassetta, non consentono alcun riscontro sul numero delle deposizioni e sulla distribuzione dei numerosi e ricchi oggetti personali. Predominano numericamente e qualitativamente gli oggetti femminili, ma il frammento di fibula serpeggiante è indice di una presenza maschile. I tre spilloni (nn. 82; 103-104) possono organizzarsi in una coppia di maggiori dimensioni, maschile, e in un singolo, più piccolo, attribuibile ad una donna (*Este II*, pp. 97; 101).

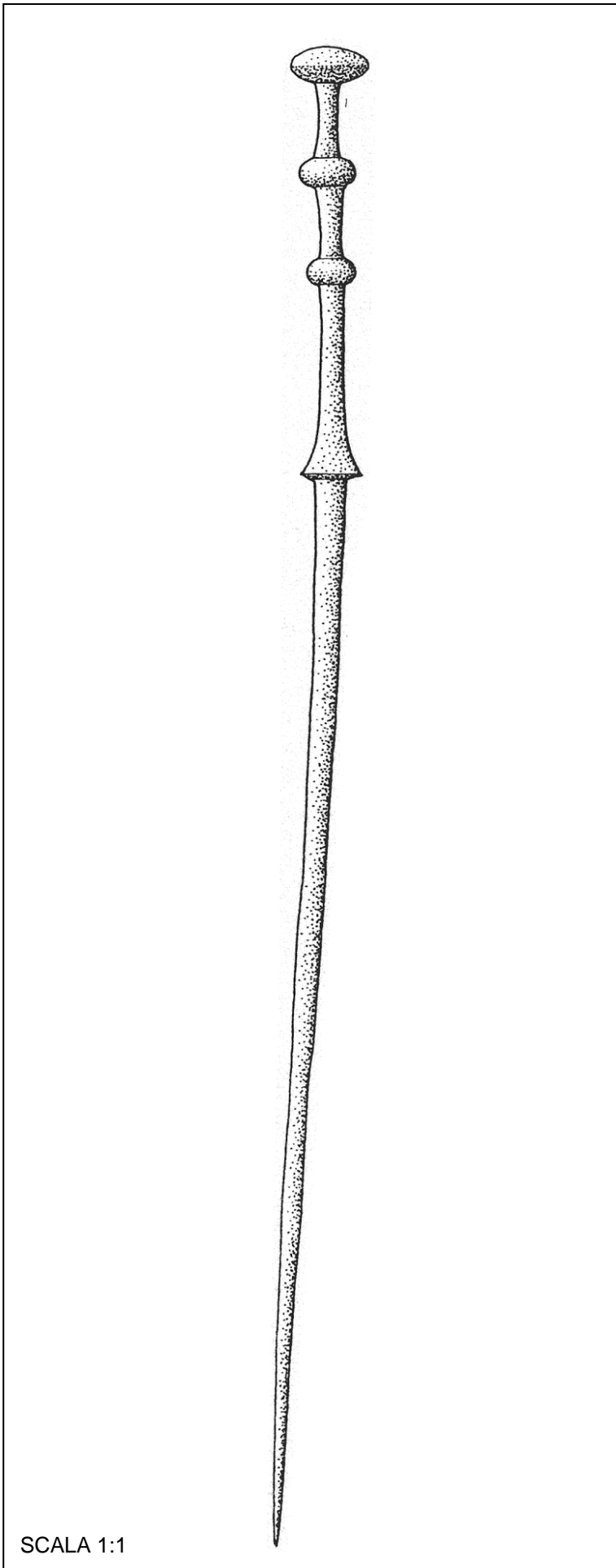

SCALA 1:1

- oggetto:** Spillone con capocchia a tre globetti e fermapieghe. Intero.
- materiale:** Bronzo
- misure:** lungh. 24,5 cm
- provenienza:** Este, necr. Meridionale, t. 9
- datazione:** 700-650 a.C.
- tipologia:** Rientra nel tipo degli spilloni "tipo Bortoloni, varietà B" di Carancini, diffuso nell'intera area venetica dall'inizio del VII fino al VI sec. a.C. (CARANCINI 1975, pp. 294-296, nn. 2287-2313).
- bibliografia:** CARANCINI 1975, n. 2293.
- confronti:** Cfr. nn. 79-82; 84-92
- note:** Rinvenuto in una tomba a cremazione di cui non si conosce il numero di deposizioni. Del corredo faceva parte anche un coltello con immanicatura a cannone.

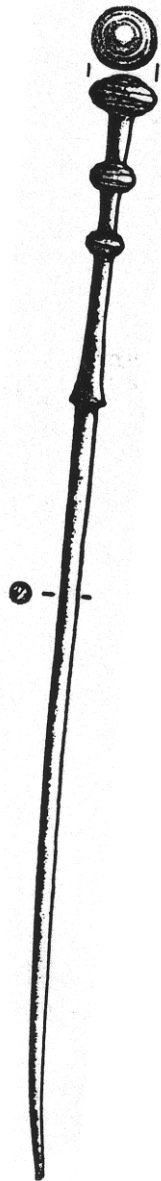

SCALA 1:2

- oggetto:** Spillone con capocchia a tre globetti sfaccettati e fermapieghe. Spuntato.
- materiale:** Bronzo
- misure:** lungh. 29,2 cm
- provenienza:** Este, necr. Ricovero, t. 155
- datazione:** ±625 a.C.  
(Este III B1-B2)
- tipologia:** Riconducibile al tipo degli spilloni "tipo Bortoloni, varietà B" di Carancini, diffuso nell'intera area venetica dall'inizio del VII fino al VI sec. a.C.  
(CARANCINI 1975, pp. 294-296, nn. 2287-2313).
- bibliografia:** *Este I*, t. Ricovero 155, pp. 110-116, tav. 59, 13.
- confronti:** Cfr. nn. 79-83; 85-92
- note:** Rinvenuto in una tomba a cassetta a più deposizioni, deposto all'interno di uno dei quattro ossuari, ma senza possibilità di distinzione in quanto il materiale rinvenuto all'interno dei quattro ossuari è stato confuso al momento della scoperta. Mancano oggetti esclusivamente maschili, mentre sono in netta prevalenza quelli femminili come le fusaiole, i colini, le fibule a navicella e ad arco rivestito, gli elementi di collana, i punteruoli e il dischetto di bronzo sbalzato. Della stessa tomba sono gli spilloni nn. 110; 145 (*Este I*, pp. 114-116).

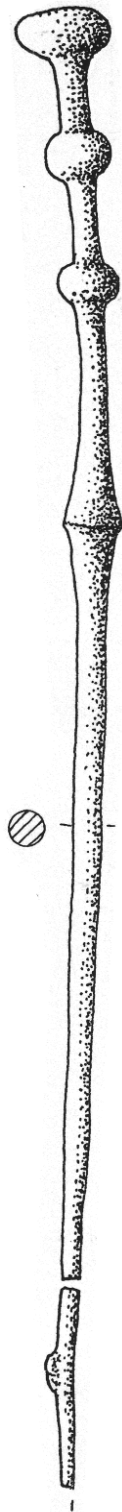

SCALA 1:1

- oggetto:** Spillone con capocchia a tre globetti e fermapieghe. Rotto in due pezzi riattaccabili e spuntato.
- materiale:** Bronzo
- misure:** lungh. 16,8 cm
- provenienza:** Este, necr. Benvenuti, t. 113
- datazione:**  $\pm 575$  a.C.  
(Este III B2-C)
- tipologia:** Rientra nel tipo degli spilloni "tipo Bortoloni, varietà B" di Carancini, diffuso nell'intera area venetica dall'inizio del VII fino al VI sec. a.C. (CARANCINI 1975, pp. 294-296, nn. 2287-2313).
- bibliografia:** CARANCINI 1975, n. 2297; *Este II*, t. Benvenuti 113, pp. 237-239, tav. 121, 10.
- confronti:** Cfr. nn. 79-84; 86-92
- note:** Rinvenuto in una tomba a cassetta a più deposizioni, forse un adulto e un bambino, probabilmente facente parte assieme a una fibula a drago della deposizione dell'adulto di sesso maschile (*Este II*, pp. 237-239).

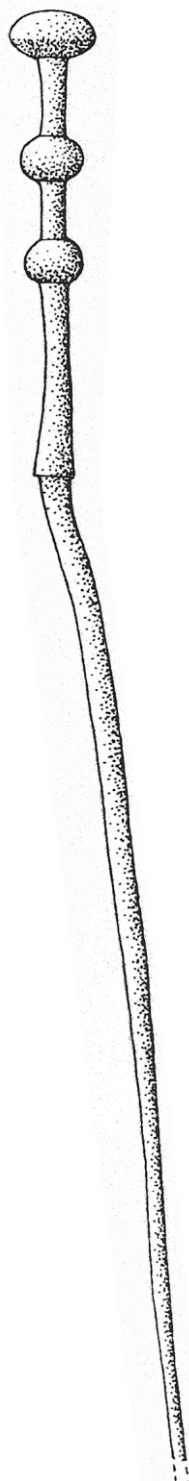

SCALA 1:1

- oggetto:** Spillone con capocchia a tre globetti e fermapieghe. Spuntato.
- materiale:** Bronzo
- misure:** lungh. 19,2 cm
- provenienza:** Este, sporadico
- datazione del tipo:** Inizio VII-VI sec. a.C.
- tipologia:** Rientra nel tipo degli spilloni "tipo Bortoloni, varietà B" di Carancini, diffuso nell'intera area venetica dall'inizio del VII fino al VI sec. a.C. (CARANCINI 1975, pp. 294-296, nn. 2287-2313).
- bibliografia:** CARANCINI 1975, n. 2294.
- confronti:** Cfr. nn. 79-85; 87-92
- note:**

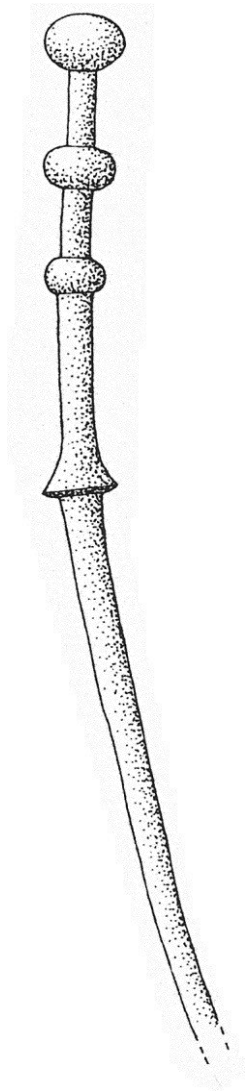

- oggetto:** Spillone con capocchia a tre globetti e fermapieghe. Spuntato.
- materiale:** Bronzo
- misure:** lungh. 13,7 cm
- provenienza:** Este, sporadico
- datazione del tipo:** Inizio VII-VI sec. a.C.
- tipologia:** Rientra nel tipo degli spilloni "tipo Bortoloni, varietà B" di Carancini, diffuso nell'intera area venetica dall'inizio del VII fino al VI sec. a.C. (CARANCINI 1975, pp. 294-296, nn. 2287-2313).
- bibliografia:** CARANCINI 1975, n. 2295.
- confronti:** Cfr. nn. 79-86; 88-92
- note:**

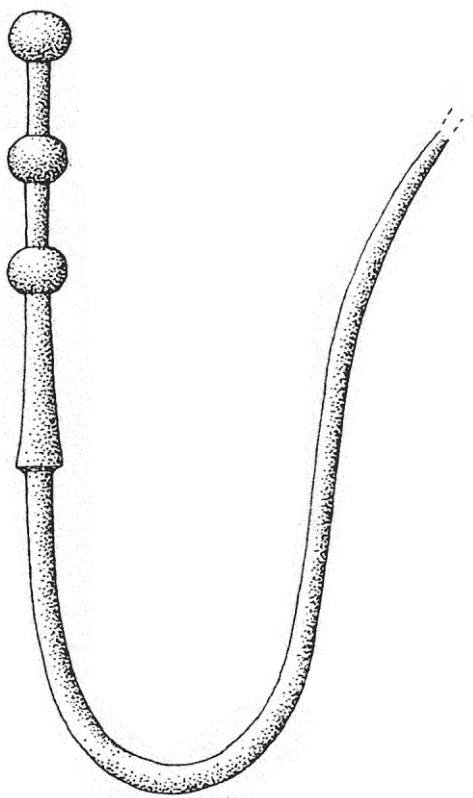

**oggetto:** Spillone con capocchia a tre globetti e fermapieghe. Curvato e spuntato.

**materiale:** Bronzo

**misure:** lungh. 20,2 cm

**provenienza:** Este, necr. Nazari, sporadico

**datazione del tipo:** Inizio VII-VI sec. a.C.

**tipologia:** Rientra nel tipo degli spilloni "tipo Bortoloni, varietà B" di Carancini, diffuso nell'intera area venetica dall'inizio del VII fino al VI sec. a.C. (CARANCINI 1975, pp. 294-296, nn. 2287-2313).

**bibliografia:** CARANCINI 1975, n. 2296.

**confronti:** Cfr. nn. 79-87; 89-92

**note:**



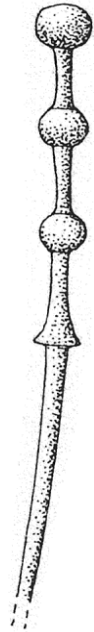

- oggetto:** Spillone con capocchia a tre globetti e fermapieghe. Incompleto, manca parte del fusto.
- materiale:** Bronzo
- misure:** lungh. 7,85 cm
- provenienza:** Este, necr. Nazari, sporadico
- datazione del tipo:** Inizio VII-VI sec. a.C.
- tipologia:** Rientra nel tipo degli spilloni "tipo Bortoloni, varietà B" di Carancini, diffuso nell'intera area venetica dall'inizio del VII fino al VI sec. a.C. (CARANCINI 1975, pp. 294-296, nn. 2287-2313).
- bibliografia:** CARANCINI 1975, n. 2299.
- confronti:** Cfr. nn. 79-88; 90-92
- note:**

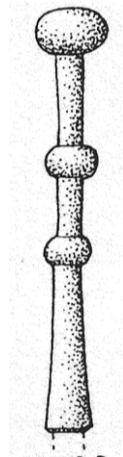

- oggetto:** Capocchia di spillone a tre globetti e fermapieghe.
- materiale:** Bronzo
- misure:** lungh. 5,6 cm
- provenienza:** Este, necr. Nazari, sporadico
- datazione del tipo:** Inizio VII-VI sec. a.C.
- tipologia:** Rientra nel tipo degli spilloni "tipo Bortoloni, varietà B" di Carancini, diffuso nell'intera area venetica dall'inizio del VII fino al VI sec. a.C. (CARANCINI 1975, pp. 294-296, nn. 2287-2313).
- bibliografia:** CARANCINI 1975, n. 2300.
- confronti:** Cfr. nn. 79-89; 91-92
- note:**

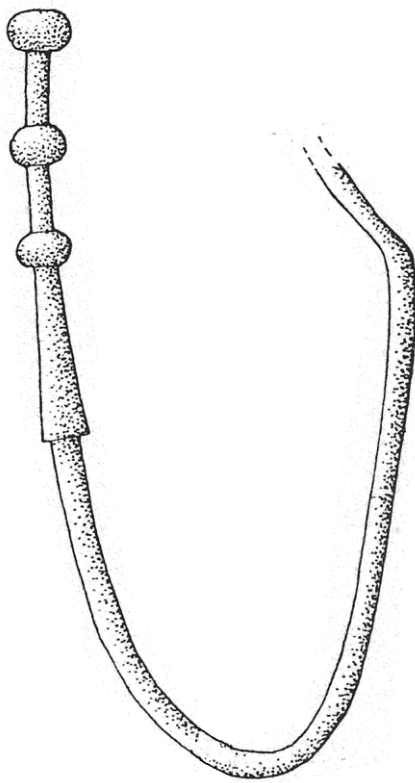

SCALA 1:1

**oggetto:** Spillone con capocchia a tre globetti e fermapieghe. Curvato e spuntato.

**materiale:** Bronzo

**misure:** lungh. 19,3 cm

**provenienza:** Este, necr. Nazari, sporadico

**datazione**

**del tipo:**

**tipologia:**

Inizio VII-VI sec. a.C.

Rientra nel tipo degli spilloni "tipo Bortoloni, varietà B" di Carancini, diffuso nell'intera area venetica dall'inizio del VII fino al VI sec. a.C. (CARANCINI 1975, pp. 294-296, nn. 2287-2313).

**bibliografia:** CARANCINI 1975, n. 2302.

**confronti:** Cfr. nn. 79-90; 92

**note:**

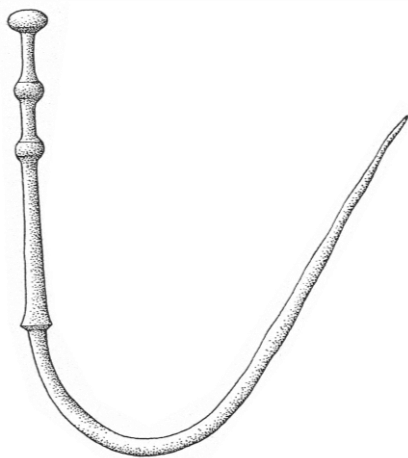

- oggetto:** Spillone con capocchia a tre globetti e fermapieghe. Curvato.
- materiale:** Bronzo
- misure:** lungh. 23,8 cm
- provenienza:** Este, necr. Nazari, sporadico
- datazione del tipo:** Inizio VII-VI sec. a.C.
- tipologia:** Rientra nel tipo degli spilloni "tipo Bortoloni, varietà B" di Carancini, diffuso nell'intera area venetica dall'inizio del VII fino al VI sec. a.C. (CARANCINI 1975, pp. 294-296, nn. 2287-2313).
- bibliografia:** CARANCINI 1975, n. 2303.
- confronti:** Cfr. nn. 79-91
- note:**

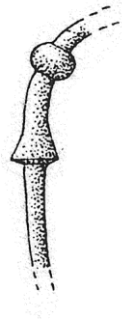

- oggetto:** Frammento di capocchia di spillone con un globetto e fermapieghe.
- materiale:** Bronzo
- misure:** lungh. 3,4 cm
- provenienza:** Este, necr. Pelà, t. 5
- datazione:** 675-625 a.C.  
(Este III B1)
- tipologia:** Rientra nel tipo degli spilloni "tipo Bortoloni" di Carancini, diffuso nell'intera area venetica dall'inizio del VII fino al VI sec. a.C.  
(CARANCINI 1975, pp. 294-296, nn. 2287-2313).
- bibliografia:** CARANCINI 1975, n. 2310; *Studi* 1975, p. 140.
- confronti:**
- note:** Rinvenuto in una tomba a cremazione di cui non si conosce il numero di deposizioni. Del corredo facevano parte uno spillone a vaso, tre spilloni a globetti (nn. 41; 93; 169), due spilloni a noduli, un'ascia ad alette e un fermaglio di verga. Dai materiali sembrerebbe un uomo.



- oggetto:** Spillone con capocchia con due globetti e fermapieghe. Rotto in due pezzi e incompleto.
- materiale:** Bronzo
- misure:** lungh. ?
- provenienza:** Este o territorio padovano, sporadico
- datazione del tipo:** Inizio VII-VI sec. a.C.
- tipologia:** Rientra nel tipo degli spilloni "tipo Bortoloni" di Carancini, diffuso nell'intera area venetica dall'inizio del VII fino al VI sec. a.C. (CARANCINI 1975, pp. 294-296, nn. 2287-2313).
- bibliografia:** CARANCINI 1975, n. 2311.
- confronti:**
- note:**

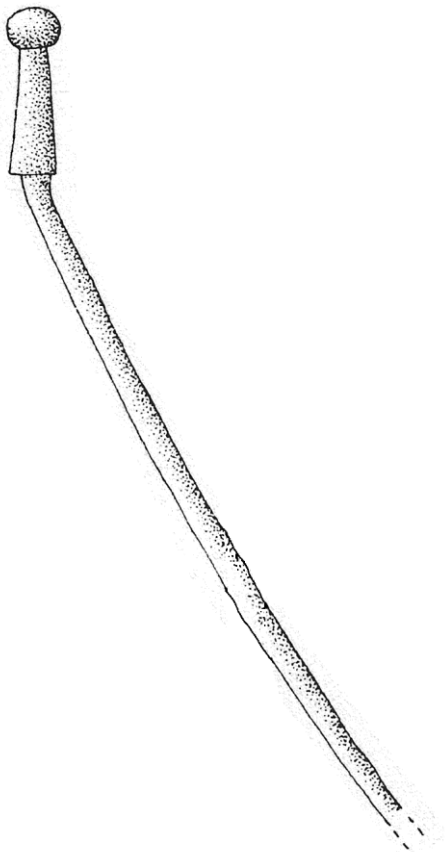

SCALA 1:1

- oggetto:** Spillone con capocchia a un globetto e fermapieghe. Piegato e spuntato.
- materiale:** Bronzo
- misure:** lungh. 12 cm
- provenienza:** Este, necr. Nazari, sporadico
- datazione del tipo:** Inizio VII-VI sec. a.C.
- tipologia:** Rientra nel tipo degli spilloni "tipo Bortoloni" di Carancini, diffuso nell'intera area venetica dall'inizio del VII fino al VI sec. a.C. (CARANCINI 1975, pp. 294-296, nn. 2287-2313).
- bibliografia:** CARANCINI 1975, n. 2312.
- confronti:**
- note:**

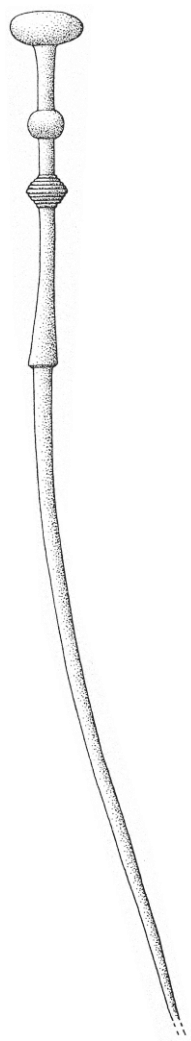

SCALA 1:2

- oggetto:** Spillone con capocchia a due globetti, elemento a doppio tronco di cono costolato e fermapieghe. Spuntato.
- materiale:** Bronzo
- misure:** lungh. 26,8 cm
- provenienza:** Este, sporadico
- datazione del tipo:** Inizio VII-VI sec. a.C.
- tipologia:** Rientra nel tipo degli spilloni "tipo Bortoloni" di Carancini, diffuso nell'intera area venetica dall'inizio del VII fino al VI sec. a.C. (CARANCINI 1975, pp. 294-296, nn. 2287-2313).
- bibliografia:** CARANCINI 1975, n. 2313.
- confronti:**
- note:**



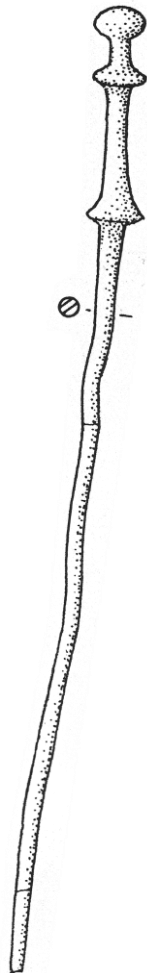

SCALA 1:1

- oggetto:** Spillone con capocchia a un globetto, costolatura e fermapieghe. Ricomposto da tre frammenti, spuntato.
- materiale:** Bronzo
- misure:** lungh. 13 cm
- provenienza:** Este, necr. Benvenuti, t. 126
- datazione:** ±600 a.C.
- tipologia:** Rientra nel tipo degli spilloni "con capocchia complessa tipo Este, varietà A" di Carancini, diffuso in un'area comprendente le tre Venezie, con il maggiore centro di diffusione individuabile in Este, in un periodo che va dalla metà del VII fino al VI sec. a.C. (CARANCINI 1975, pp. 296-303, nn. 2314-2407).
- bibliografia:** CARANCINI 1975, n. 2315; *Este II*, t. Benvenuti 126, pp. 320-331, tav. 184, 60.
- confronti:** Cfr. nn. 98-99
- note:** Rinvenuto in una tomba a cassetta a più deposizioni, probabilmente una donna adulta e una bambina, ma potrebbero esserci anche altri individui. Poiché non si conosce la posizione degli spilloni (nn. 97; 188) all'interno della tomba non è possibile riferirli con certezza ad una o all'altra deposizione. Le loro differenti dimensioni porterebbero ad attribuire il maggiore alla donna e il minore

alla bimba, ma non si può escludere che siano tutti e due pertinenti all'adulto, uno da vesti e l'altro da capelli (*Este II*, pp. 320; 330-331).

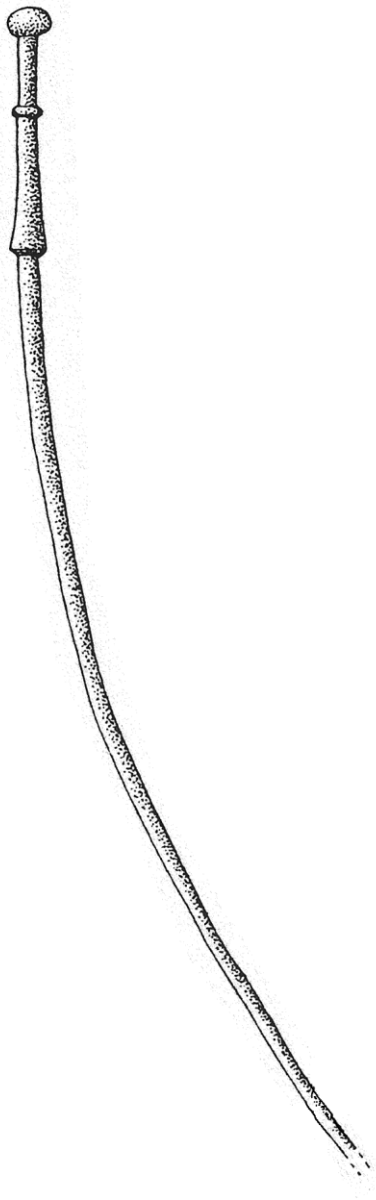

**oggetto:** Spillone con capocchia a un globetto, costolatura e fermapieghe. Piegato e spuntato.

**materiale:** Bronzo

**misure:** lungh. 16,1 cm

**provenienza:** Este, necr. Rebato, sporadico

**datazione**

**del tipo:** Metà VII-VI sec a.C.

**tipologia:** Rientra nel tipo degli spilloni "con capocchia complessa tipo Este, varietà A" di Carancini, diffuso in un'area comprendente le tre Venezie, con il maggiore centro di diffusione individuabile in Este, in un periodo che va dalla metà del VII fino al VI sec. a.C. (CARANCINI 1975, pp. 296-303, nn. 2314-2407).

**bibliografia:** CARANCINI 1975, n. 2314.

**confronti:** Cfr. nn. 97; 99

**note:**

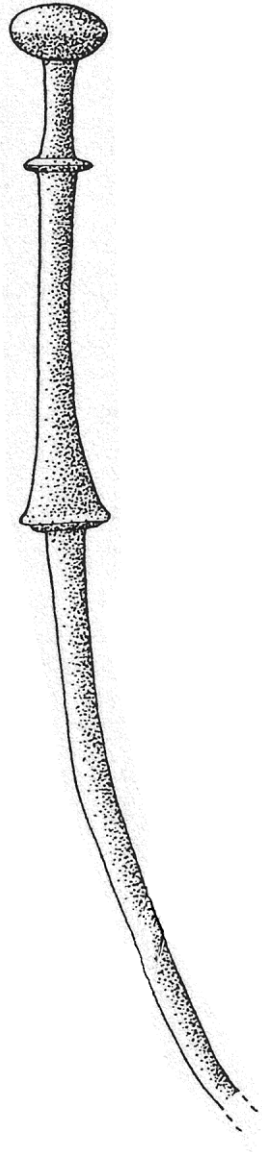

**oggetto:** Spillone con capocchia a un globetto, costolatura e fermapieghe. Piegato e spuntato.

**materiale:** Bronzo

**misure:** lungh. 14,8 cm

**provenienza:** Este, necr. Nazari, sporadico

**datazione**

**del tipo:** Metà VII-VI sec a.C.

**tipologia:** Rientra nel tipo degli spilloni "con capocchia complessa tipo Este, varietà A" di Carancini, diffuso in un'area comprendente le tre Venezie, con il maggiore centro di diffusione individuabile in Este, in un periodo che va dalla metà del VII fino al VI sec. a.C. (CARANCINI 1975, pp. 296-303, nn. 2314-2407).

**bibliografia:** CARANCINI 1975, n. 2316.

**confronti:** Cfr. nn. 97-98

**note:**

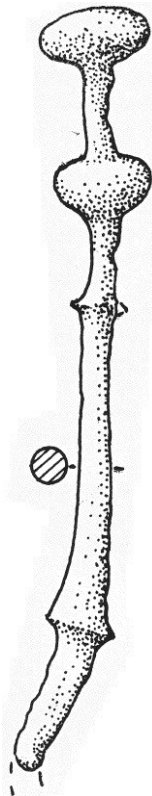

SCALA 1:1

- oggetto:** Spillone con capocchia a due globetti, costolatura e fermapieghe. Incompleto, manca gran parte del fusto.
- materiale:** Bronzo
- misure:** lungh. 10,2 cm
- provenienza:** Este, necr. Ricovero, t. 145
- datazione:** 700-675 a.C. (Este III A)
- tipologia:** Rientra nel tipo degli spilloni "con capocchia complessa tipo Este, varietà B" di Carancini, diffuso in un'area comprendente le tre Venezie, con il maggiore centro di diffusione individuabile in Este, in un periodo che va dalla metà del VII fino al VI sec. a.C. (CARANCINI 1975, pp. 296-303, nn. 2314-2407).
- bibliografia:** CARANCINI 1975, n. 2344; *Este I*, t. Ricovero 145, pp. 77-79, tav. 25, 4.
- confronti:** Cfr. nn. 101-130
- note:** Rinvenuto in una tomba a cassetta a più deposizioni, deposto all'interno di uno degli ossuari associato a: uno spillone a globetti (n. 73), una fibula di ferro ad arco serpeggiante, un punteruolo di ferro, un coltellino d'osso. La tomba è riferibile ad un uomo per la presenza della fibula ad arco serpeggiante, tipicamente maschile, e della coppia di spilloni (*Este I*, pp.77-79).

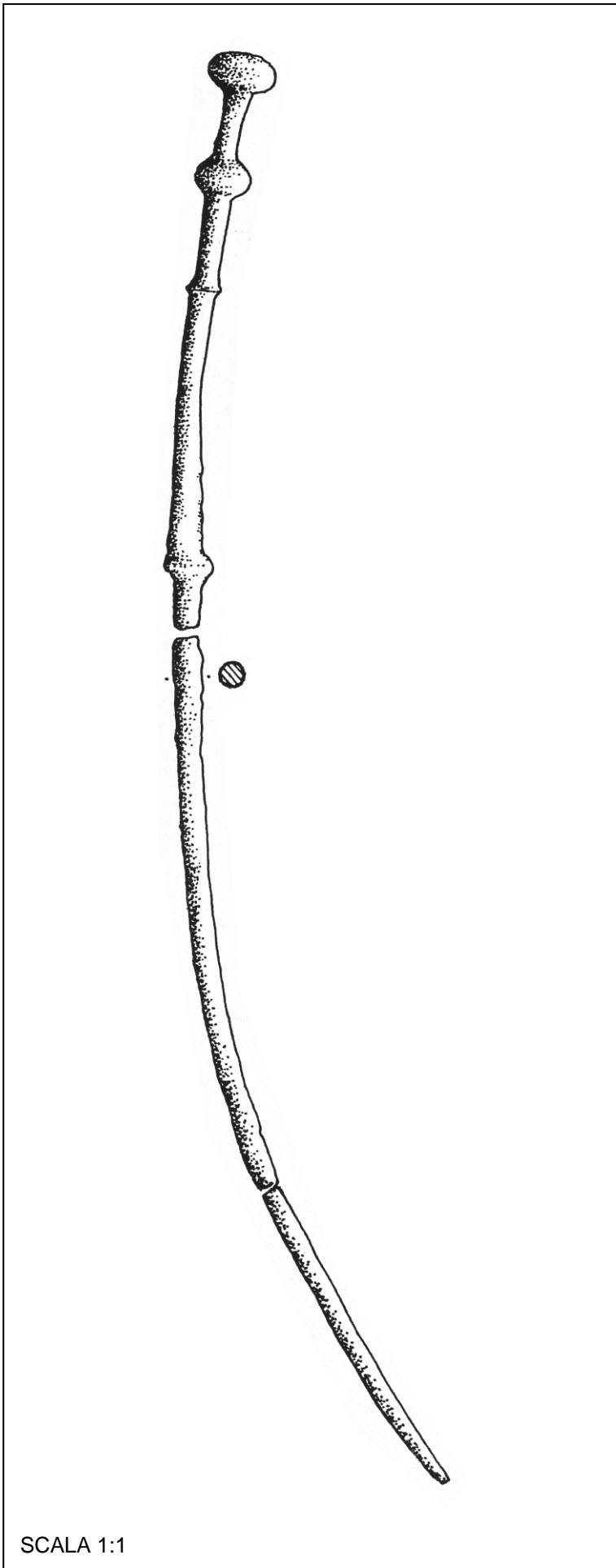

- oggetto:** Spillone con capocchia a due globetti, costolatura e fermapieghe. Rotto in tre pezzi ricomponibili.
- materiale:** Bronzo
- misure:** lungh. 23,4 cm
- provenienza:** Este, necr. Muletti Prosdocimi, t. 241
- datazione:** 700-675 a.C. (Este III A)
- tipologia:** Rientra nel tipo degli spilloni "con capocchia complessa tipo Este, varietà B" di Carancini, diffuso in un'area comprendente le tre Venezie, con il maggiore centro di diffusione individuabile in Este, in un periodo che va dalla metà del VII fino al VI sec. a.C. (CARANCINI 1975, pp. 296-303, nn. 2314-2407).
- bibliografia:** CARANCINI 1975, n. 2350; *Este I*, t. Muletti Prosdocimi 241, pp. 335-337, tav. 226, 13.
- confronti:** Cfr. nn. 100; 102-130
- note:** Manca qualsiasi dato sulla collocazione dei vari oggetti nella tomba. La deposizione (o le deposizioni, poiché sono presenti nel corredo due vasi situliformi del tipo comunemente usato come ossuario) è probabilmente femminile come indicano le fibule, la fusaiola e il coltello di ferro (*Este I*, p. 336).

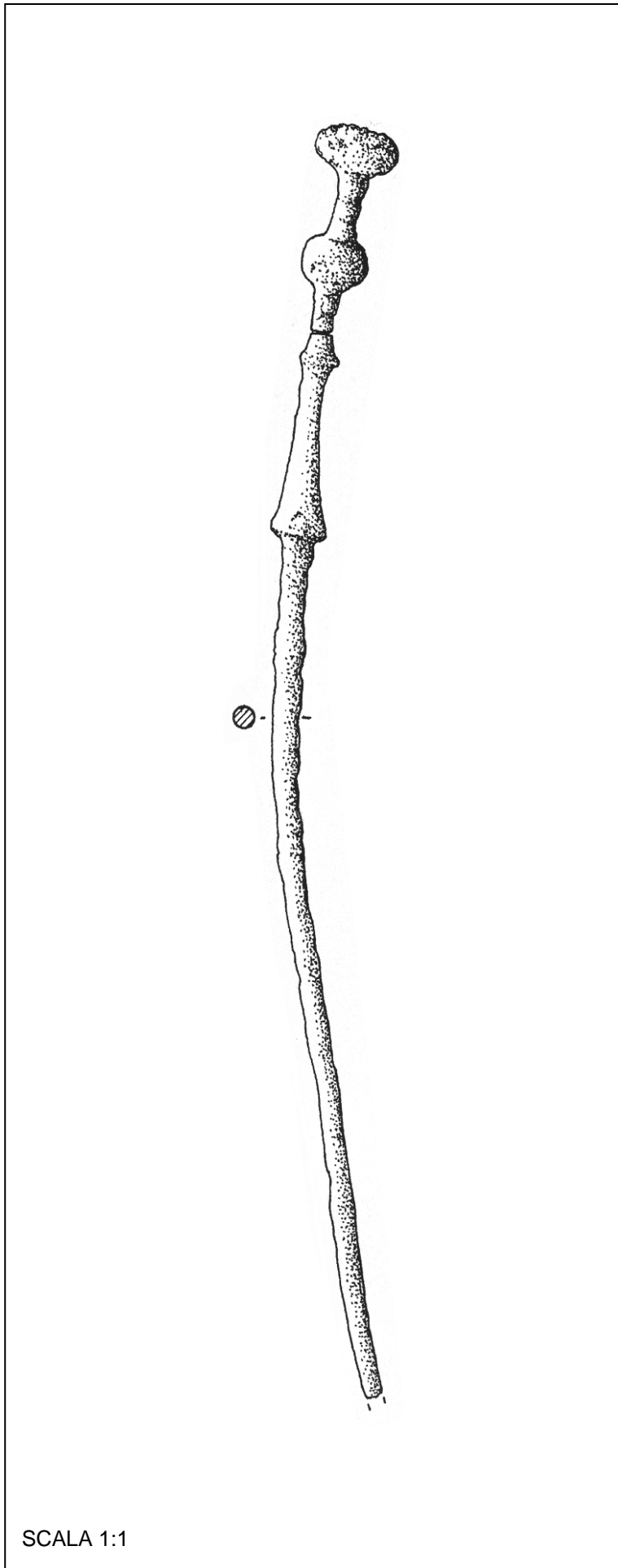

SCALA 1:1

- oggetto:** Spillone con capocchia a due globetti, costolatura e fermapieghe. Rotto in due pezzi riattaccabili e spuntato.
- materiale:** Bronzo
- misure:** lungh. 20,7 cm
- provenienza:** Este, necr. Benvenuti, t. 56
- datazione:** 700-675 a.C. (Este III A)
- tipologia:** Rientra nel tipo degli spilloni "con capocchia complessa tipo Este, varietà B" di Carancini, diffuso in un'area comprendente le tre Venezie, con il maggiore centro di diffusione individuabile in Este, in un periodo che va dalla metà del VII fino al VI sec. a.C. (CARANCINI 1975, pp. 296-303, nn. 2314-2407).
- bibliografia:** CARANCINI 1975, n. 2336; *Este II*, t. Benvenuti 56, pp. 56-58, tav. 3, 3.
- confronti:** Cfr. nn. 100-101; 103-130
- note:** Rinvenuto in una tomba a cassetta a più deposizioni, deposto all'interno di uno degli ossuari associato a due frammenti di arco di fibula a navicella. Questa deposizione è riferibile ad una donna per la presenza della fibula a navicella e di un solo spillone, nonché per la chiara indicazione fornita da una coppia di fusaiole intenzionalmente collocata ai piedi dell'ossuario stesso (*Este II*, pp. 56-58)

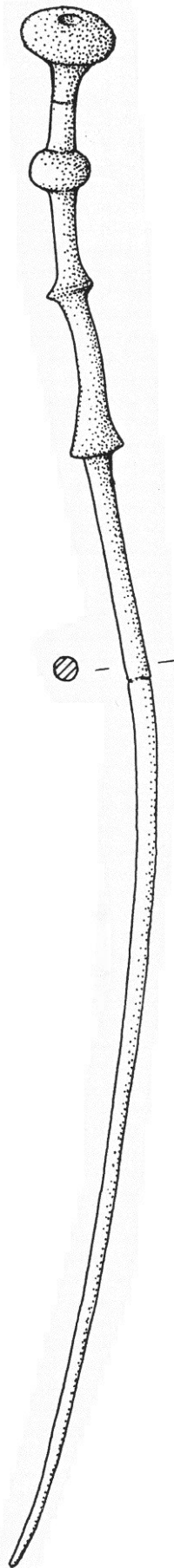

SCALA 1:1

- oggetto:** Spillone con capocchia a due globetti, costolatura e fermapieghe. Rotto in due pezzi riattaccabili.
- materiale:** Bronzo
- misure:** lungh. 23 cm
- provenienza:** Este, necr. Benvenuti, t. 70
- datazione:** 700-675 a.C. (Este III A)
- tipologia:** Rientra nel tipo degli spilloni "con capocchia complessa tipo Este, varietà B" di Carancini, diffuso in un'area comprendente le tre Venezie, con il maggiore centro di diffusione individuabile in Este, in un periodo che va dalla metà del VII fino al VI sec. a.C. (CARANCINI 1975, pp. 296-303, nn. 2314-2407).
- bibliografia:** CARANCINI 1975, n. 2354; *Este II*, t. Benvenuti 70, pp. 97-101, tav. 32, 24.
- confronti:** Cfr. nn. 100-102; 104-130
- note:** Le condizioni di rinvenimento, all'interno della tomba a cassetta, non consentono alcun riscontro sul numero delle deposizioni e sulla distribuzione dei numerosi e ricchi oggetti personali. Predominano numericamente e qualitativamente gli oggetti femminili, ma il frammento di fibula serpeggiante è indice di una presenza maschile. I tre spilloni (nn. 82; 103-104) possono organizzarsi in una



coppia di maggiori  
dimensioni, maschile, e  
in un singolo, più  
piccolo, attribuibile ad  
una donna (*Este II*, pp.  
97; 101).

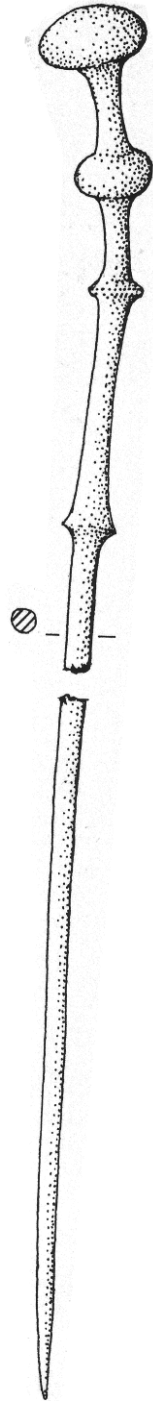

SCALA 1:1

- oggetto:** Spillone con capocchia a due globetti, costolatura e fermapieghe. Rotto in due pezzi non riattaccabili.
- materiale:** Bronzo
- misure:** lungh. 8,6 + 9,1 cm
- provenienza:** Este, necr. Benvenuti, t. 70
- datazione:** 700-675 a.C. (Este III A)
- tipologia:** Rientra nel tipo degli spilloni "con capocchia complessa tipo Este, varietà B" di Carancini, diffuso in un'area comprendente le tre Venezie, con il maggiore centro di diffusione individuabile in Este, in un periodo che va dalla metà del VII fino al VI sec. a.C. (CARANCINI 1975, pp. 296-303, nn. 2314-2407).
- bibliografia:** CARANCINI 1975, n. 2355; *Este II*, t. Benvenuti 70, pp. 97-101, tav. 32, 25.
- confronti:** Cfr. nn. 100-103; 105-130
- note:** Le condizioni di rinvenimento, all'interno della tomba a cassetta, non consentono alcun riscontro sul numero delle deposizioni e sulla distribuzione dei numerosi e ricchi oggetti personali. Predominano numericamente e qualitativamente gli oggetti femminili, ma il frammento di fibula serpeggiante è indice di una presenza maschile. I tre spilloni (nn. 82; 103-104) possono organizzarsi in una

coppia di maggiori  
dimensioni, maschile,  
e in un singolo, più  
piccolo, attribuibile ad  
una donna (*Este II*, pp.  
97; 101).

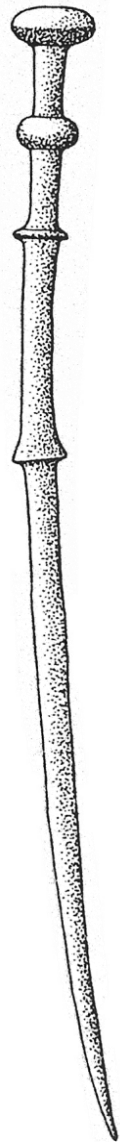

- oggetto:** Spillone con capocchia a due globetti, costolatura e fermapieghe. Intero.
- materiale:** Bronzo
- misure:** lungh. 14,95 cm
- provenienza:** Este, necr. Rebato, t. 14
- datazione:** 700-650 a.C.
- tipologia:** Rientra nel tipo degli spilloni "con capocchia complessa tipo Este, varietà B" di Carancini, diffuso in un'area comprendente le tre Venezie, con il maggiore centro di diffusione individuabile in Este, in un periodo che va dalla metà del VII fino al VI sec. a.C. (CARANCINI 1975, pp. 296-303, nn. 2314-2407).
- bibliografia:** CARANCINI 1975, n. 2349.
- confronti:** Cfr. nn. 100-104; 106-130
- note:** Rinvenuto in una tomba a cassetta di cui non si conosce il numero di deposizioni. Del corredo facevano parte una fibula a navicella, un punteruolo e un frammento di grande bracciale in ferro. Dai materiali sembrerebbe una donna.

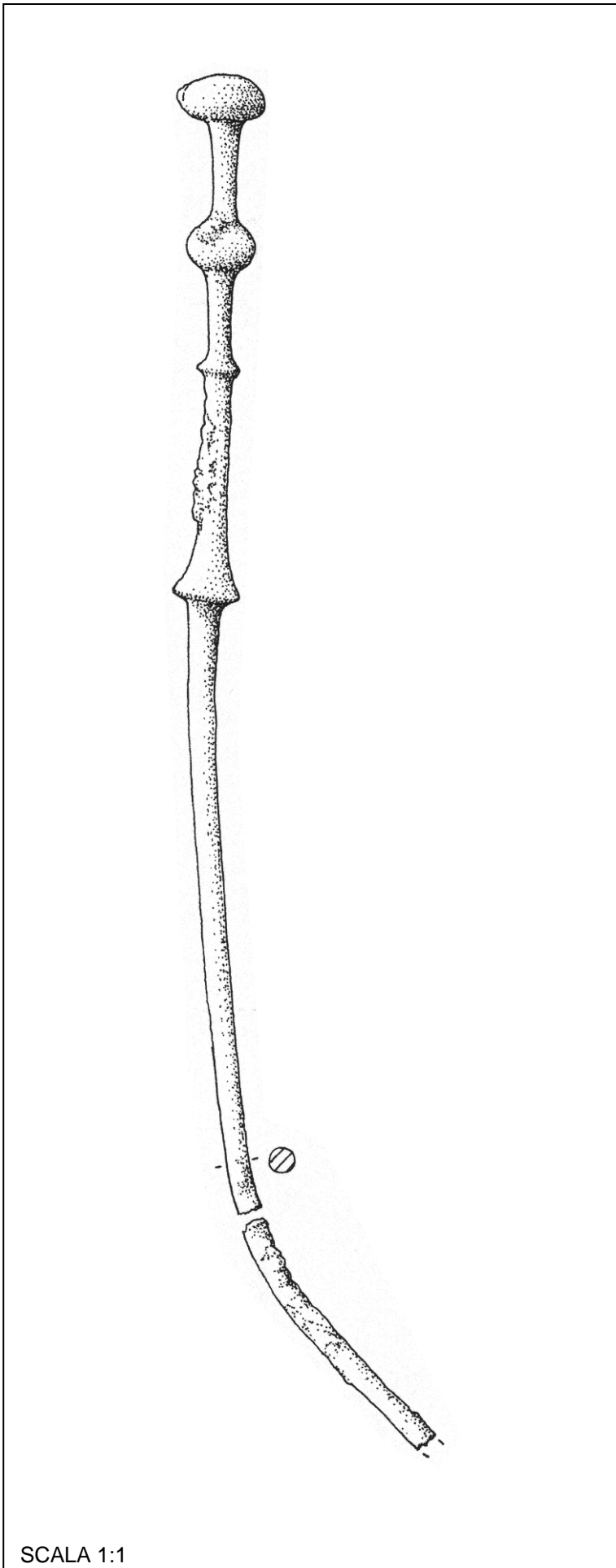

- oggetto:** Spillone con capocchia a due globetti, costolatura e fermapieghe. Rotto in due pezzi non perfettamente riattaccabili, spuntato.
- materiale:** Bronzo
- misure:** lungh. 18,5 + 4,6 cm
- provenienza:** Este, necr. Benvenuti, t. 280
- datazione:** 675-625 a.C. (Este III B1)
- tipologia:** Rientra nel tipo degli spilloni "con capocchia complessa tipo Este, varietà B" di Carancini, diffuso in un'area comprendente le tre Venezie, con il maggiore centro di diffusione individuabile in Este, in un periodo che va dalla metà del VII fino al VI sec. a.C. (CARANCINI 1975, pp. 296-303, nn. 2314-2407).
- bibliografia:** CARANCINI 1975, n. 2353; *Este II*, t. Benvenuti 280, pp. 351-354, tav. 200, 3.
- confronti:** Cfr. nn. 100-105; 107-130
- note:** Rinvenuto in una tomba a cassetta ad unica deposizione, deposto all'interno dell'ossuario associato a uno spillone a globetti (n. 107) e a due frammenti di fibule ad arco serpeggiante. La tomba è riferibile ad un uomo per la tipologia della/e fibula/e per gli spilloni presenti in coppia (*Este II*, pp. 351-353).

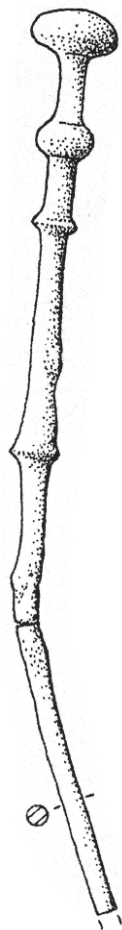

- oggetto:** Spillone con capocchia a due globetti, costolatura e fermapieghe. Rotto in due pezzi riattaccabili, spuntato.
- materiale:** Bronzo
- misure:** lungh. 11,5 cm
- provenienza:** Este, necr. Benvenuti, t. 280
- datazione:** 675-625 a.C. (Este III B1)
- tipologia:** Riconducibile al tipo degli spilloni "con capocchia complessa tipo Este, varietà B" di Carancini, diffuso in un'area comprendente le tre Venezie, con il maggiore centro di diffusione individuabile in Este, in un periodo che va dalla metà del VII fino al VI sec. a.C. (CARANCINI 1975, pp. 296-303, nn. 2314-2407).
- bibliografia:** *Este II*, t. Benvenuti 280, pp. 351-354, tav. 200, 4.
- confronti:** Cfr. nn. 100-106; 108-130
- note:** Rinvenuto in una tomba a cassetta ad unica deposizione, deposto all'interno dell'ossuario associato a uno spillone a globetti (n. 106) e a due frammenti di fibule ad arco serpeggiante. La tomba è riferibile ad un uomo per la tipologia della/e fibula/e per gli spilloni presenti in coppia (*Este II*, pp. 351-353).

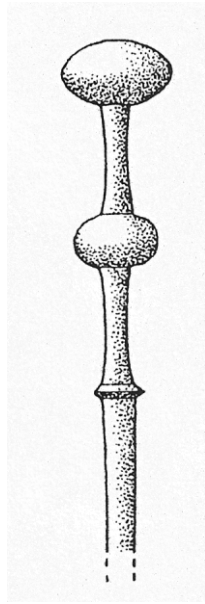

- oggetto:** Spillone con capocchia a due globetti, costolatura e fermapieghe. Incompleto, manca gran parte del fusto.
- materiale:** Bronzo
- misure:** lungh. 6,7 cm
- provenienza:** Este, necr. Bortoloni, t. 49
- datazione:** 675-625 a.C. (Este III B1)
- tipologia:** Rientra nel tipo degli spilloni "con capocchia complessa tipo Este, varietà B" di Carancini, diffuso in un'area comprendente le tre Venezie, con il maggiore centro di diffusione individuabile in Este, in un periodo che va dalla metà del VII fino al VI sec. a.C. (CARANCINI 1975, pp. 296-303, nn. 2314-2407).
- bibliografia:** CARANCINI 1975, n. 2328; *Studi* 1975, p. 136.
- confronti:** Cfr. nn. 100-107; 109-130
- note:** Rinvenuto in una tomba a cremazione di cui non si conosce il numero di deposizioni. Del corredo facevano parte: sei spilloni a globetti (nn. 44; 75; 108; 131; 168; 198), un coltello di ferro, una lama di coltello, tre asce ad alette, resti di situla, frammenti di spada di ferro con fodero di bronzo, morsi equini. Sembrerebbero deposizioni maschili.

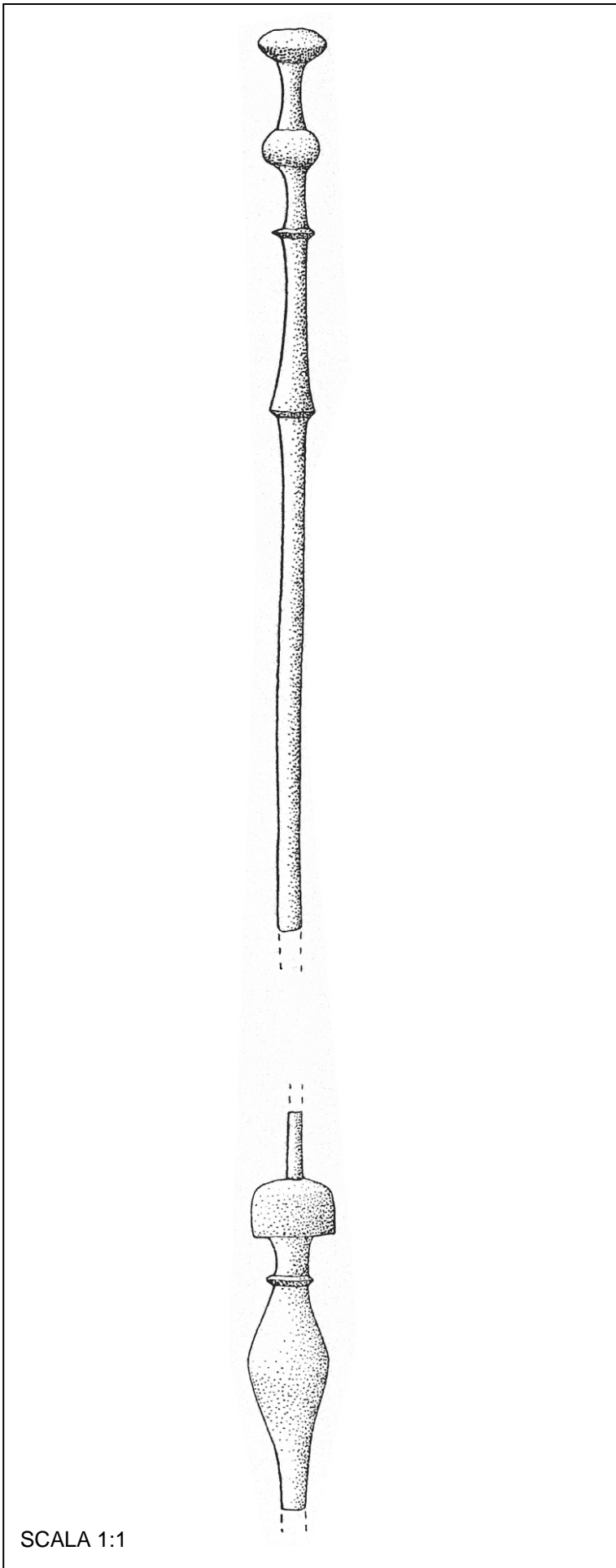

SCALA 1:1

- oggetto:** Spillone con capocchia a due globetti, costolatura, fermapieghe e puntale. Spuntato.
- materiale:** Bronzo
- misure:** lungh. ?
- provenienza:** Este o territorio padovano, vaso-tomba 18
- datazione:** Metà VII-inizi VI sec. a.C.
- tipologia:** Rientra nel tipo degli spilloni "con capocchia complessa tipo Este, varietà B" di Carancini, diffuso in un'area comprendente le tre Venezie, con il maggiore centro di diffusione individuabile in Este, in un periodo che va dalla metà del VII fino al VI sec. a.C. (CARANCINI 1975, pp. 296-303, nn. 2314-2407).
- bibliografia:** CARANCINI 1975, n. 2320.
- confronti:** Cfr. nn. 100-108; 110-130
- note:** Rinvenuto in una tomba a cremazione di cui non si conosce il numero di deposizioni. Del corredo facevano parte tre spilloni a globetti (nn. 109; 160; 170), uno spillone a vaso, un ago per cucire e una fibula a navicella. Cioè materiali sia maschili che femminili.



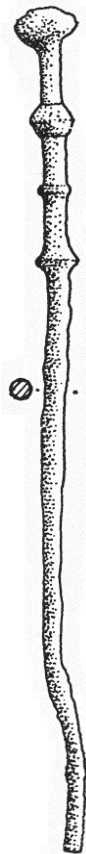

SCALA 1:1

- oggetto:** Spillone con capocchia a due globetti, costolatura e fermapieghe. Spuntato.
- materiale:** Bronzo
- misure:** lungh. 11 cm
- provenienza:** Este, necr. Ricovero, t. 155
- datazione:**  $\pm 625$  a.C. (Este III B1-B2)
- tipologia:** Rientra nel tipo degli spilloni "con capocchia complessa tipo Este, varietà B" di Carancini, diffuso in un'area comprendente le tre Venezie, con il maggiore centro di diffusione individuabile in Este, in un periodo che va dalla metà del VII fino al VI sec. a.C. (CARANCINI 1975, pp. 296-303, nn. 2314-2407).
- bibliografia:** CARANCINI 1975, n. 2329; *Este I*, t. Ricovero 155, pp. 110-116, tav. 60, 15.
- confronti:** Cfr. nn. 100-109; 111-130
- note:** Rinvenuto in una tomba a cassetta a più deposizioni, depresso all'interno di uno dei quattro ossuari, ma senza possibilità di distinzione in quanto il materiale rinvenuto all'interno dei quattro ossuari è stato confuso al momento della scoperta. Mancano comunque negli ossuari oggetti esclusivamente maschili, mentre sono in netta prevalenza quelli femminili, come le fusaiole, i colini, le fibule a navicella e ad arco rivestito,

gli elementi di collana,  
i punteruoli e il  
dischetto di bronzo  
sbalzato.  
Della stessa tomba  
sono gli spilloni nn.  
84; 145 (*Este I*, pp.  
114-116).

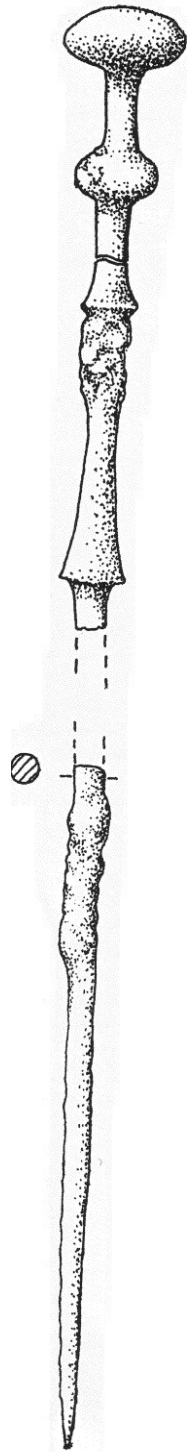

SCALA 1:1

- oggetto:** Spillone con capocchia a due globetti, costolatura e fermapieghe. Rotto in tre pezzi in parte riattaccabili.
- materiale:** Bronzo
- misure:** lungh. 8,9 + 7,9 cm
- provenienza:** Este, necr. Benvenuti, t. 74
- datazione:** ±625 a.C.  
(Este III B1-B2)
- tipologia:** Rientra nel tipo degli spilloni "con capocchia complessa tipo Este, varietà B" di Carancini, diffuso in un'area comprendente le tre Venezie, con il maggiore centro di diffusione individuabile in Este, in un periodo che va dalla metà del VII fino al VI sec. a.C. (CARANCINI 1975, pp. 296-303, nn. 2314-2407).
- bibliografia:** CARANCINI 1975, n. 2341; *Este II*, t. Benvenuti 74, pp. 108-110, tav. 40, 23.
- confronti:** Cfr. nn. 100-110; 112-130
- note:** Le precarie condizioni di rinvenimento all'interno della tomba a cassetta non consentono alcuna considerazione sul numero delle deposizioni, così come nulla si può dire sul sesso dei defunti. Prevalentemente associata a deposizioni maschili è la coppia di spilloni (nn. 29; 111), anche se lo spillone n. 29, molto piccolo, può essere un ago crinale (*Este II*, pp. 108-110).



- oggetto:** Spillone con capocchia a due globetti, costolatura e fermapieghe. Rotto in due pezzi.
- materiale:** Bronzo
- misure:** lungh. 27,5 cm
- provenienza:** Este, necr. Benvenuti, t. 84
- datazione:** 625-575 a.C. (Este III B2)
- tipologia:** Rientra nel tipo degli spilloni "con capocchia complessa tipo Este, varietà B" di Carancini, diffuso in un'area comprendente le tre Venezie, con il maggiore centro di diffusione individuabile in Este, in un periodo che va dalla metà del VII fino al VI sec. a.C. (CARANCINI 1975, pp. 296-303, nn. 2314-2407).
- bibliografia:** CARANCINI 1975, n. 2321; *Este II*, t. Benvenuti 84, pp. 144-146, tav. 66, 11.
- confronti:** Cfr. nn. 100-111; 113-130
- note:** Rinvenuto in una tomba a cassetta probabilmente a due deposizioni, un adulto e un infante, deposto all'interno dell'ossuario dell'individuo adulto associato a: due fibule a navicella, quattro anelli, un frammento di anello, un ago da cucito e tre fusaiole. Materiali che portano a riferire questo ossuario a una donna (*Este II*, pp. 144-146).

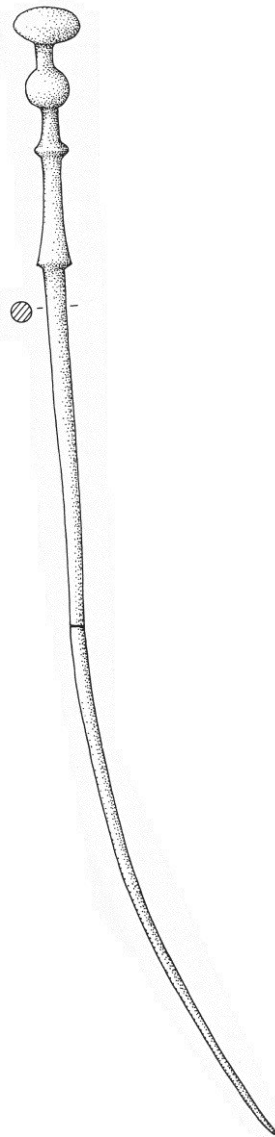

SCALA 1:2

- oggetto:** Spillone con capocchia a due globetti, costolatura e fermapieghe. Rotto in due pezzi riattaccabili.
- materiale:** Bronzo
- misure:** lungh. 31,3 cm
- provenienza:** Este, necr. Ricovero, t. 212
- datazione:** 525-450 a.C. (Este III D1)
- tipologia:** Rientra nel tipo degli spilloni "con capocchia complessa tipo Este, varietà B" di Carancini, diffuso in un'area comprendente le tre Venezie, con il maggiore centro di diffusione individuabile in Este, in un periodo che va dalla metà del VII fino al VI sec. a.C. (CARANCINI 1975, pp. 296-303, nn. 2314-2407).
- bibliografia:** CARANCINI 1975, n. 2342; *Este I*, t. Ricovero 212, pp. 211-217, tav. 134, 27.
- confronti:** Cfr. nn. 100-112; 114-130
- note:** Rinvenuto in una tomba a cassetta ad unica deposizione, deposto sul fondo della cassetta ai piedi dell'ossuario assieme a una pinzetta, una placca di cinturone e un occhiello, probabilmente pertinente al cinturone. La tomba è riferibile ad una donna per il tipo delle fibule, gli oggetti d'ornamento, l'aes rude, rinvenuti all'interno dell'ossuario, e per lo scettro (*Este I*, pp. 214-217).

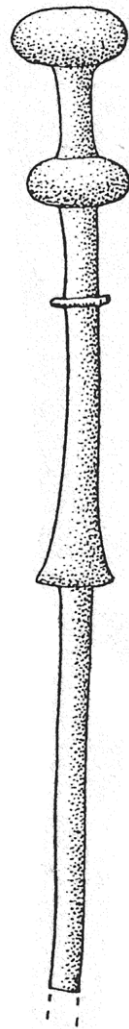

**oggetto:** Spillone con capocchia a due globetti, costolatura e fermapieghe.

Incompleto, manca gran parte del fusto.

**materiale:** Bronzo

**misure:** lungh. 11,6 cm

**provenienza:** Este, sporadico

**datazione**

**del tipo:**

**tipologia:**

Metà VII-VI sec. a.C.

Rientra nel tipo degli spilloni "con capocchia complessa tipo Este, varietà B" di Carancini, diffuso in un'area comprendente le tre Venezie, con il maggiore centro di diffusione individuabile in Este, in un periodo che va dalla metà del VII fino al VI sec. a.C. (CARANCINI 1975, pp. 296-303, nn. 2314-2407).

**bibliografia:** CARANCINI 1975, n. 2319.

**confronti:** Cfr. nn. 100-113; 115-130

**note:**

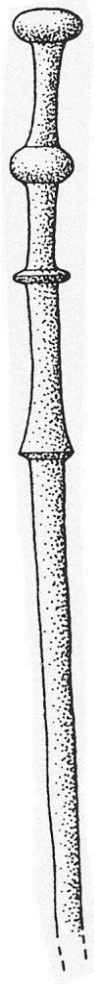

**oggetto:** Spillone con capocchia a due globetti, costolatura e fermapieghe. Incompleto, manca parte del fusto.

**materiale:** Bronzo

**misure:** lungh. 12,2 cm

**provenienza:** Este, sporadico

**datazione**

**del tipo:**

**tipologia:**

Metà VII-VI sec. a.C.

Rientra nel tipo degli spilloni "con capocchia complessa tipo Este, varietà B" di Carancini, diffuso in un'area comprendente le tre Venezie, con il maggiore centro di diffusione individuabile in Este, in un periodo che va dalla metà del VII fino al VI sec. a.C. (CARANCINI 1975, pp. 296-303, nn. 2314-2407).

**bibliografia:** CARANCINI 1975, n. 2322.

**confronti:** Cfr. nn. 100-114; 116-130

**note:**

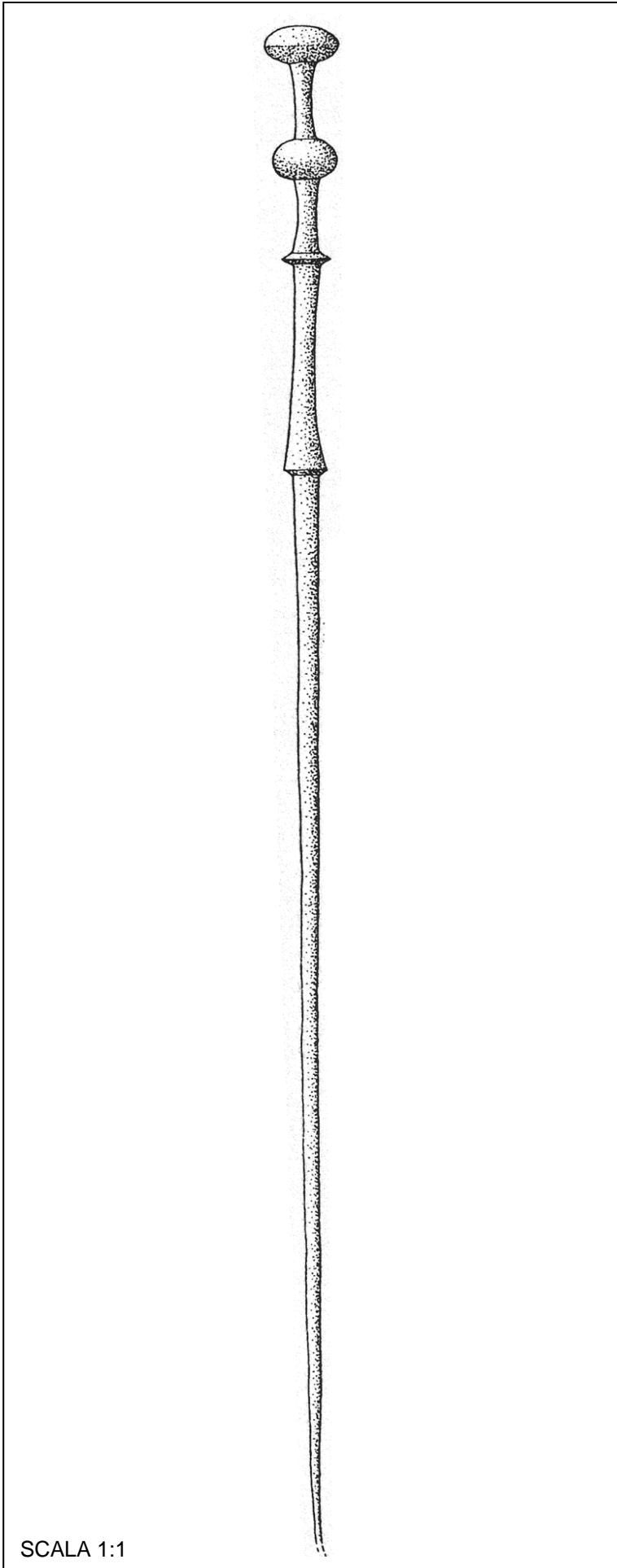

SCALA 1:1

- oggetto:** Spillone con capocchia a due globetti, costolatura e fermapieghe. Spuntato.
- materiale:** Bronzo
- misure:** lungh. 24,8 cm
- provenienza:** Este, necr. Nazari, sporadico
- datazione del tipo:** Metà VII-VI sec. a.C.
- tipologia:** Rientra nel tipo degli spilloni "con capocchia complessa tipo Este, varietà B" di Carancini, diffuso in un'area comprendente le tre Venezie, con il maggiore centro di diffusione individuabile in Este, in un periodo che va dalla metà del VII fino al VI sec. a.C. (CARANCINI 1975, pp. 296-303, nn. 2314-2407).
- bibliografia:** CARANCINI 1975, n. 2324.
- confronti:** Cfr. nn. 100-115; 117-130
- note:**



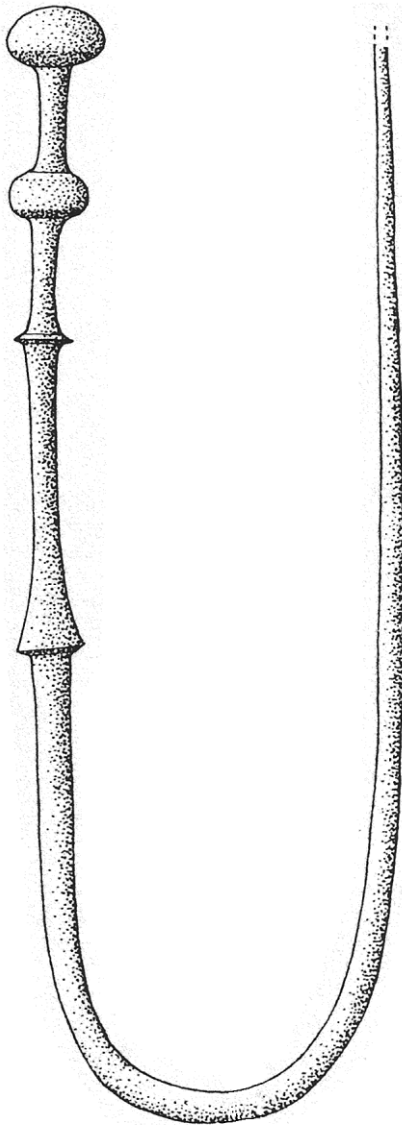

**oggetto:** Spillone con capocchia a due globetti, costolatura e fermapieghe. Curvato e spuntato.

**materiale:** Bronzo

**misure:** lungh. 30 cm

**provenienza:** Este, necr. Nazari, sporadico

**datazione**

**del tipo:** Metà VII – VI sec. a.C.

**tipologia:** Rientra nel tipo degli spilloni "con capocchia complessa tipo Este, varietà B" di Carancini, diffuso in un'area comprendente le tre Venezie, con il maggiore centro di diffusione individuabile in Este, in un periodo che va dalla metà del VII fino al VI sec. a.C. (CARANCINI 1975, pp. 296-303, nn. 2314-2407).

**bibliografia:** CARANCINI 1975, n. 2326.

**confronti:** Cfr. nn. 100-116; 118-130

**note:**

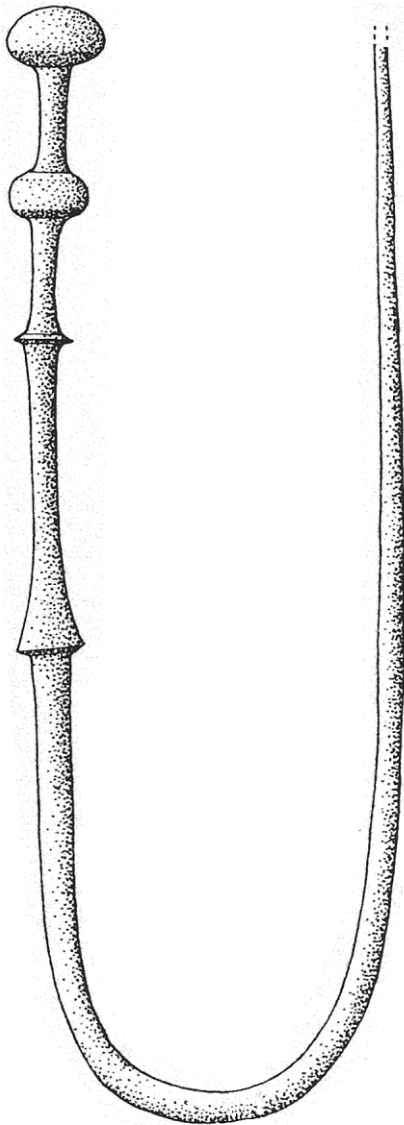

**oggetto:** Spillone con capocchia a due globetti, costolatura e fermapieghe. Curvato e spuntato.

**materiale:** Bronzo

**misure:** lungh. 30 cm

**provenienza:** Este, necr. Nazari, sporadico

**datazione**

**del tipo:** Metà VII-VI sec. a.C.

**tipologia:** Rientra nel tipo degli spilloni "con capocchia complessa tipo Este, varietà B" di Carancini, diffuso in un'area comprendente le tre Venezie, con il maggiore centro di diffusione individuabile in Este, in un periodo che va dalla metà del VII fino al VI sec. a.C. (CARANCINI 1975, pp. 296-303, nn. 2314-2407).

**bibliografia:** CARANCINI 1975, n. 2326.

**confronti:** Cfr. nn. 100-116; 118-130

**note:**

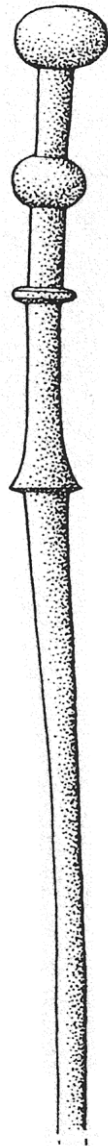

**oggetto:** Spillone con capocchia a due globetti, costolatura e fermapieghe. Spuntato.

**materiale:** Bronzo

**misure:** lungh. 14,8 cm

**provenienza:** Este, necr. Nazari, sporadico

**datazione**

**del tipo:**

**tipologia:**

Metà VII-VI sec. a.C.

Rientra nel tipo degli spilloni "con capocchia complessa tipo Este, varietà B" di Carancini, diffuso in un'area comprendente le tre Venezie, con il maggiore centro di diffusione individuabile in Este, in un periodo che va dalla metà del VII fino al VI sec. a.C. (CARANCINI 1975, pp. 296-303, nn. 2314-2407).

**bibliografia:** CARANCINI 1975, n. 2327.

**confronti:** Cfr. nn. 100-117; 119-130

**note:**

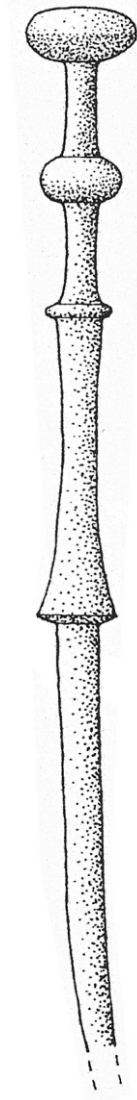

**oggetto:** Spillone con capocchia a due globetti, costolatura e fermapieghe.

Incompleto, manca gran parte del fusto.

**materiale:** Bronzo

**misure:** lungh. 13,7 cm

**provenienza:** Este, sporadico

**datazione**

**del tipo:**

**tipologia:**

Metà VII-VI sec. a.C.

Rientra nel tipo degli spilloni "con capocchia complessa tipo Este, varietà B" di Carancini, diffuso in un'area comprendente le tre Venezie, con il maggiore centro di diffusione individuabile in Este, in un periodo che va dalla metà del VII fino al VI sec. a.C. (CARANCINI 1975, pp. 296-303, nn. 2314-2407).

**bibliografia:** CARANCINI 1975, n. 2331.

**confronti:** Cfr. nn. 100-118; 120-130

**note:**

n° ingresso 120

n° inv. I.G. ?

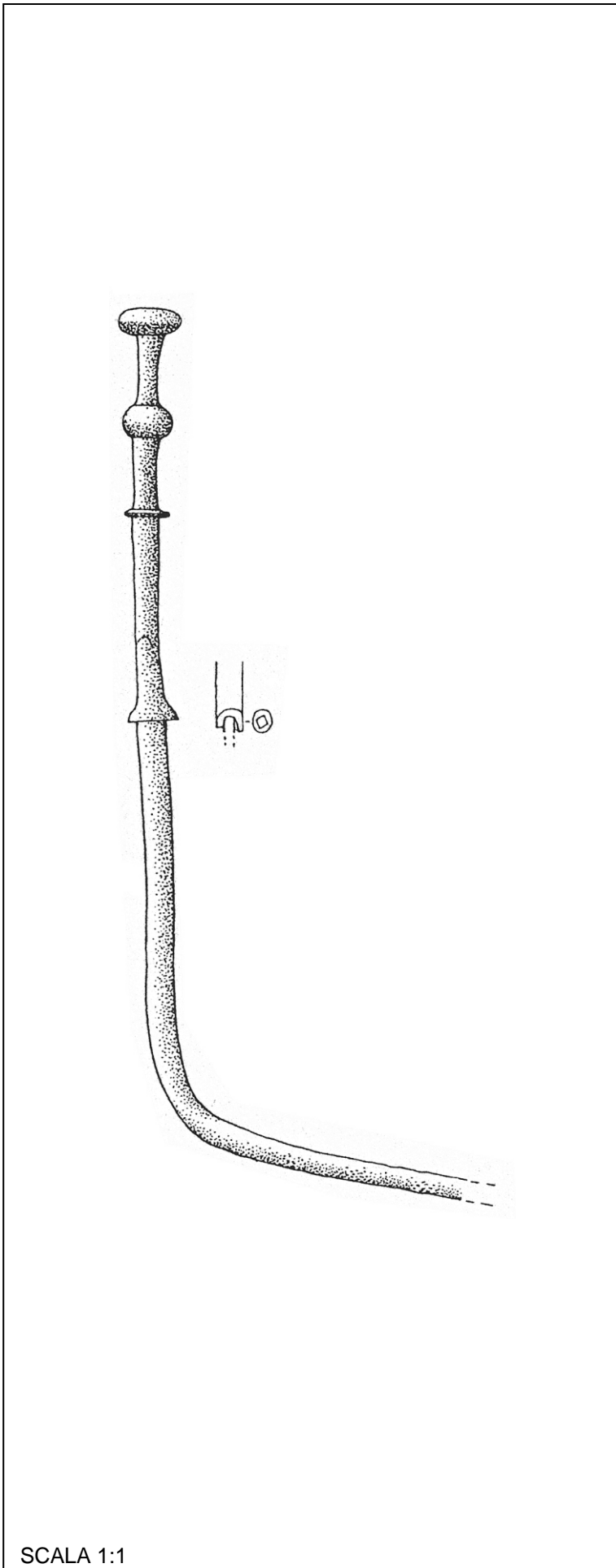

**oggetto:** Spillone con capocchia a due globetti, costolatura e fermapieghe. Piegato e spuntato.

**materiale:** Bronzo

**misure:** lungh. 17,5 cm

**provenienza:** Este, sporadico

**datazione**

**del tipo:**

**tipologia:**

Metà VII-VI sec. a.C.  
Rientra nel tipo degli spilloni "con capocchia complessa tipo Este, varietà B" di Carancini, diffuso in un'area comprendente le tre Venezie, con il maggiore centro di diffusione individuabile in Este, in un periodo che va dalla metà del VII fino al VI sec. a.C. (CARANCINI 1975, pp. 296-303, nn. 2314-2407).

**bibliografia:** CARANCINI 1975, n. 2332.

**confronti:** Cfr. nn. 100-119; 121-130

**note:**

SCALA 1:1

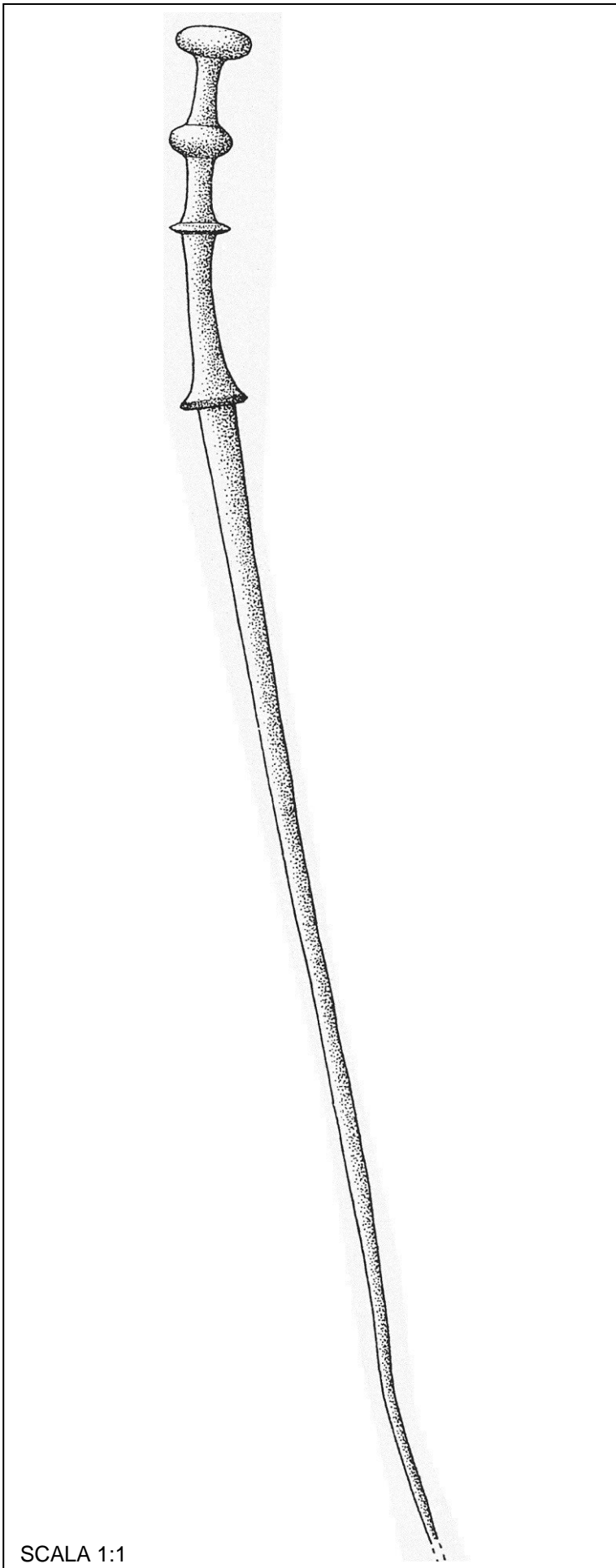

SCALA 1:1

- oggetto:** Spillone con capocchia a due globetti, costolatura e fermapieghe. Leggermente ricurvo e spuntato.
- materiale:** Bronzo
- misure:** lungh. 26,1 cm
- provenienza:** Este, necr. Nazari, sporadico
- datazione del tipo:** Metà VII-VI sec. a.C.
- tipologia:** Rientra nel tipo degli spilloni "con capocchia complessa tipo Este, varietà B" di Carancini, diffuso in un'area comprendente le tre Venezie, con il maggiore centro di diffusione individuabile in Este, in un periodo che va dalla metà del VII fino al VI sec. a.C. (CARANCINI 1975, pp. 296-303, nn. 2314-2407).
- bibliografia:** CARANCINI 1975, n. 2333.
- confronti:** Cfr. nn. 100-120; 122-130
- note:**



- oggetto:** Spillone con capocchia a due globetti, costolatura e fermapieghe. Incompleto, manca gran parte del fusto.
- materiale:** Bronzo
- misure:** lungh. 9,95 cm
- provenienza:** Este, necr. Nazari, sporadico
- datazione del tipo:** Metà VII-VI sec. a.C.
- tipologia:** Rientra nel tipo degli spilloni "con capocchia complessa tipo Este, varietà B" di Carancini, diffuso in un'area comprendente le tre Venezie, con il maggiore centro di diffusione individuabile in Este, in un periodo che va dalla metà del VII fino al VI sec. a.C. (CARANCINI 1975, pp. 296-303, nn. 2314-2407).
- bibliografia:** CARANCINI 1975, n. 2334.
- confronti:** Cfr. nn. 100-121; 123-130
- note:**

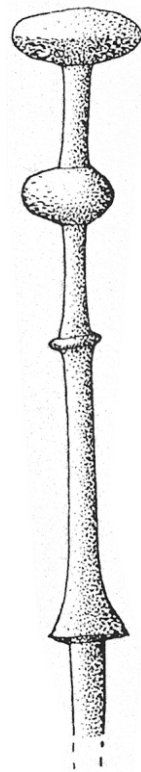

**oggetto:** Spillone con capocchia a due globetti, costolatura e fermapieghe. Incompleto, manca gran parte del fusto.

**materiale:** Bronzo

**misure:** lungh. 9,55 cm

**provenienza:** Este, necr. Nazari, sporadico

**datazione del tipo:**

Metà VII-VI sec. a.C.

**tipologia:**

Rientra nel tipo degli spilloni "con capocchia complessa tipo Este, varietà B" di Carancini, diffuso in un'area comprendente le tre Venezie, con il maggiore centro di diffusione individuabile in Este, in un periodo che va dalla metà del VII fino al VI sec. a.C. (CARANCINI 1975, pp. 296-303, nn. 2314-2407).

**bibliografia:** CARANCINI 1975, n. 2337.

**confronti:** Cfr. nn. 100-122; 124-130

**note:**



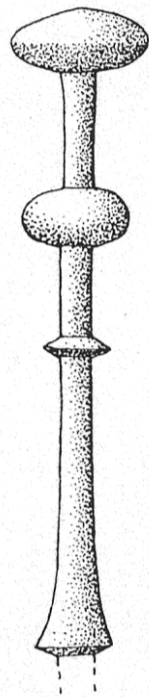

**oggetto:** Capocchia di spillone a due globetti, costolatura e fermapieghe.

**materiale:** Bronzo

**misure:** lungh. 8,6 cm

**provenienza:** Este, necr. Nazari, sporadico

**datazione**

**del tipo:**

**tipologia:**

Metà VII-VI sec. a.C.

Rientra nel tipo degli spilloni "con capocchia complessa tipo Este, varietà B" di Carancini, diffuso in un'area comprendente le tre Venezie, con il maggiore centro di diffusione individuabile in Este, in un periodo che va dalla metà del VII fino al VI sec. a.C. (CARANCINI 1975, pp. 296-303, nn. 2314-2407).

**bibliografia:** CARANCINI 1975, n. 2338.

**confronti:** Cfr. nn. 100-123; 125-130

**note:**

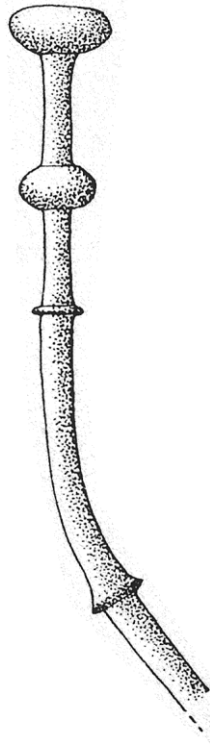

**oggetto:** Spillone con capocchia a due globetti, costolatura e fermapieghe. Piegato e incompleto, manca gran parte del fusto.

**materiale:** Bronzo

**misure:** lungh. 9,65 cm

**provenienza:** Este, necr. Nazari, sporadico

**datazione del tipo:** Metà VII-VI sec. a.C.

**tipologia:** Rientra nel tipo degli spilloni "con capocchia complessa tipo Este, varietà B" di Carancini, diffuso in un'area comprendente le tre Venezie, con il maggiore centro di diffusione individuabile in Este, in un periodo che va dalla metà del VII fino al VI sec. a.C. (CARANCINI 1975, pp. 296-303, nn. 2314-2407).

**bibliografia:** CARANCINI 1975, n. 2339.

**confronti:** Cfr. nn. 100-124; 126-130

**note:**

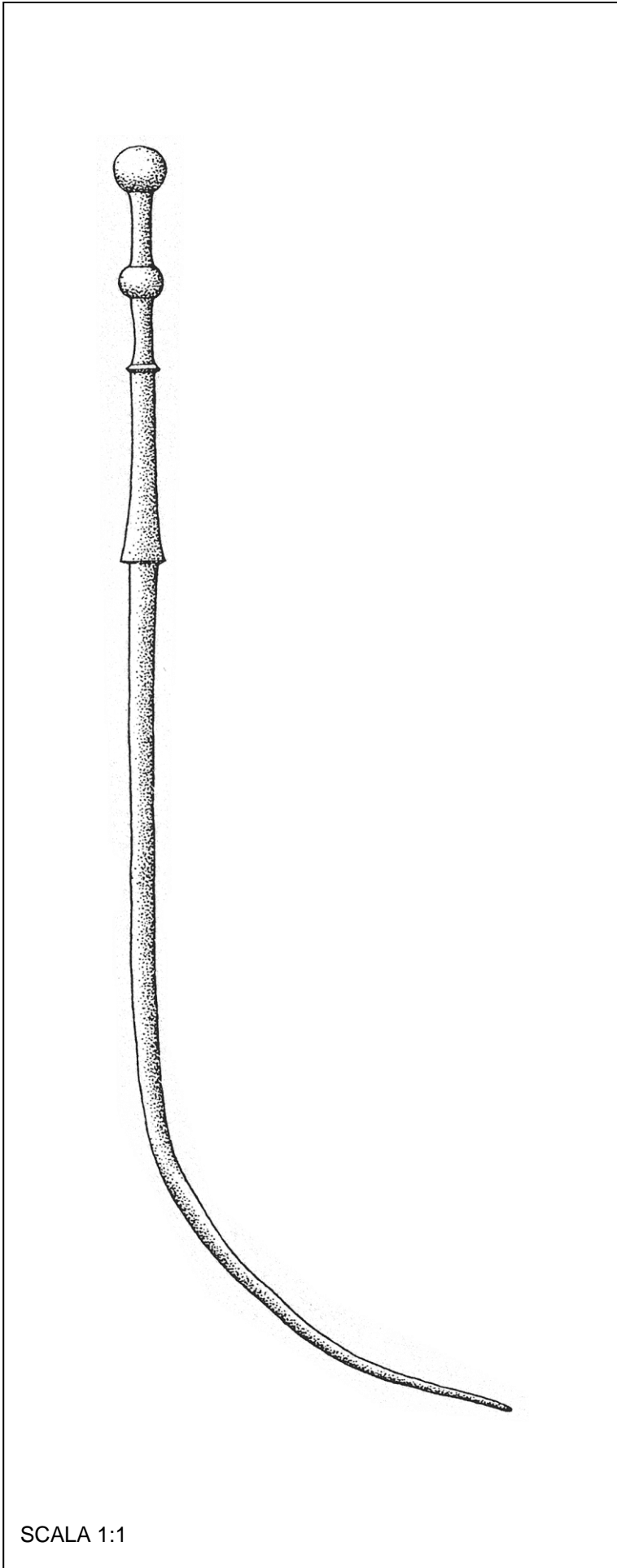

SCALA 1:1

- oggetto:** Spillone con capocchia a due globetti, costolatura e fermapieghe. Piegato.
- materiale:** Bronzo
- misure:** lungh. 23,4 cm
- provenienza:** Este, necr. Nazari, sporadico
- datazione del tipo:** Metà VII-VI sec. a.C.
- tipologia:** Rientra nel tipo degli spilloni "con capocchia complessa tipo Este, varietà B" di Carancini, diffuso in un'area comprendente le tre Venezie, con il maggiore centro di diffusione individuabile in Este, in un periodo che va dalla metà del VII fino al VI sec. a.C. (CARANCINI 1975, pp. 296-303, nn. 2314-2407).
- bibliografia:** CARANCINI 1975, n. 2340.
- confronti:** Cfr. nn. 100-125; 127-130
- note:**



**oggetto:** Spillone con capocchia a due globetti, doppia costolatura e fermapieghe. Spuntato.

**materiale:** Bronzo

**misure:** lungh. 7,45 cm

**provenienza:** Este, necr. Nazari, sporadico

**datazione**

**del tipo:**

**tipologia:**

Metà VII-VI sec. a.C.

Rientra nel tipo degli spilloni "con capocchia complessa tipo Este, varietà B" di Carancini, diffuso in un'area comprendente le tre Venezie, con il maggiore centro di diffusione individuabile in Este, in un periodo che va dalla metà del VII fino al VI sec. a.C. (CARANCINI 1975, pp. 296-303, nn. 2314-2407).

**bibliografia:** CARANCINI 1975, n. 2343.

**confronti:** Cfr. nn. 100-126; 128-130

**note:**

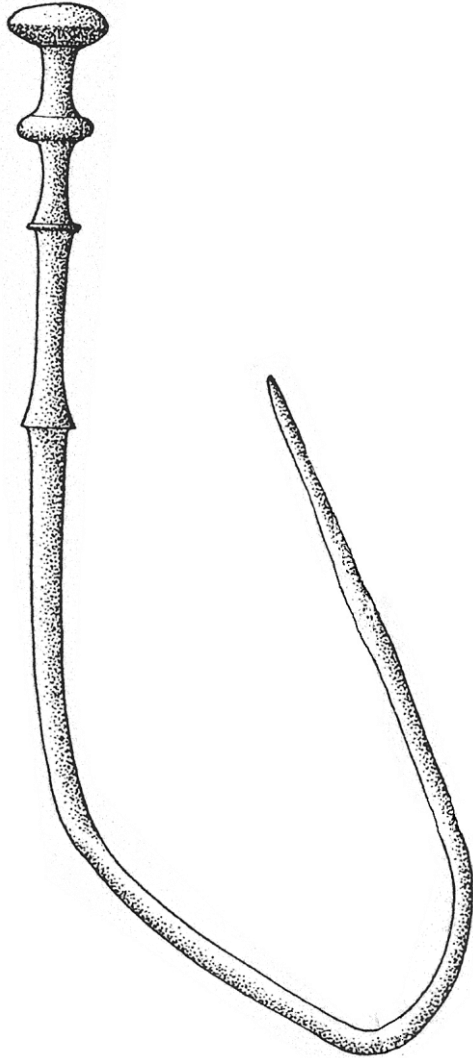

SCALA 1:1

- oggetto:** Spillone con capocchia a due globetti, costolatura e fermapieghe. Curvato.
- materiale:** Bronzo
- misure:** lungh. 25,3 cm
- provenienza:** Este, necr. Nazari, sporadico
- datazione del tipo:** Metà VII-VI sec. a.C.
- tipologia:** Rientra nel tipo degli spilloni "con capocchia complessa tipo Este, varietà B" di Carancini, diffuso in un'area comprendente le tre Venezie, con il maggiore centro di diffusione individuabile in Este, in un periodo che va dalla metà del VII fino al VI sec. a.C. (CARANCINI 1975, pp. 296-303, nn. 2314-2407).
- bibliografia:** CARANCINI 1975, n. 2347.
- confronti:** Cfr. nn. 100-127; 129-130
- note:**

n° ingresso 129

n° inv. I.G. 56729  
(Mus. Pigorini)

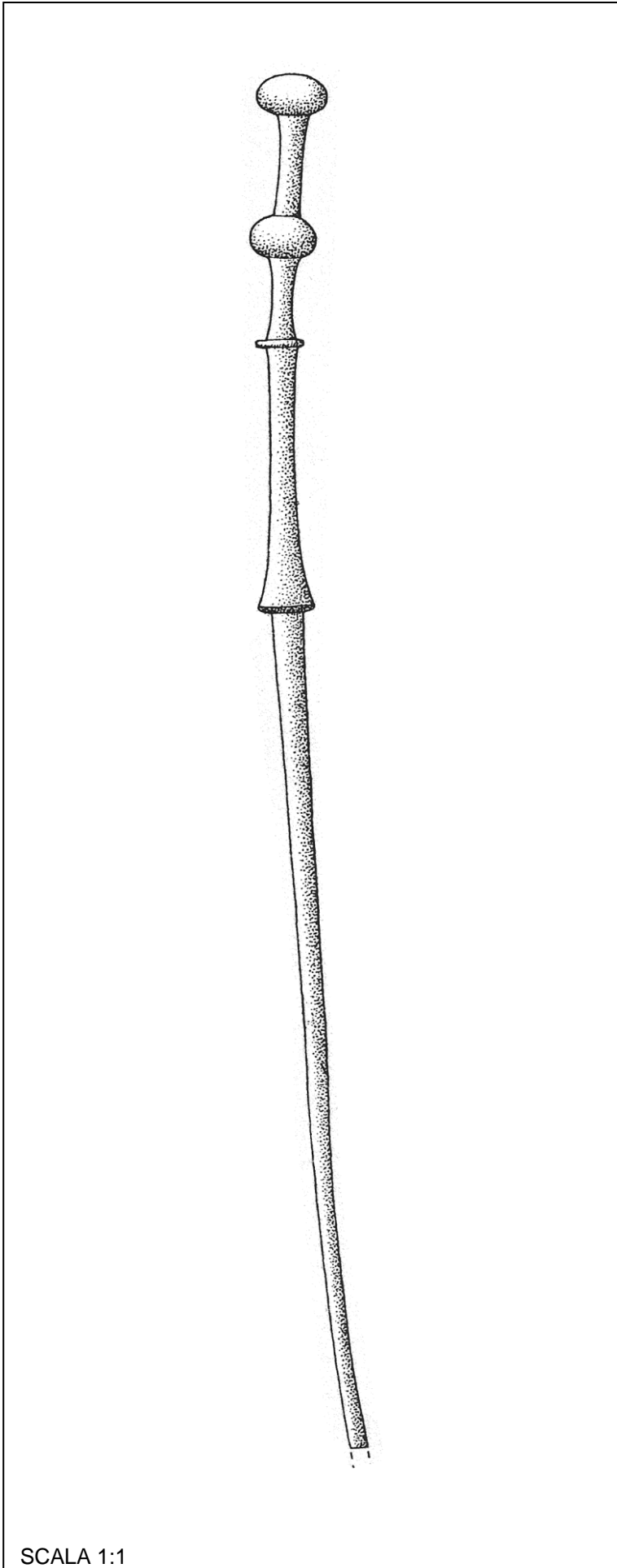

- oggetto:** Spillone con capocchia a due globetti, costolatura e fermapieghe. Spuntato.
- materiale:** Bronzo
- misure:** lungh. 22,3 cm
- provenienza:** Este o territorio padovano, sporadico
- datazione del tipo:** Metà VII-VI sec. a.C.
- tipologia:** Rientra nel tipo degli spilloni "con capocchia complessa tipo Este, varietà B" di Carancini, diffuso in un'area comprendente le tre Venezie, con il maggiore centro di diffusione individuabile in Este, in un periodo che va dalla metà del VII fino al VI sec. a.C. (CARANCINI 1975, pp. 296-303, nn. 2314-2407).
- bibliografia:** CARANCINI 1975, n. 2351.
- confronti:** Cfr. nn. 100-128; 130
- note:**

SCALA 1:1

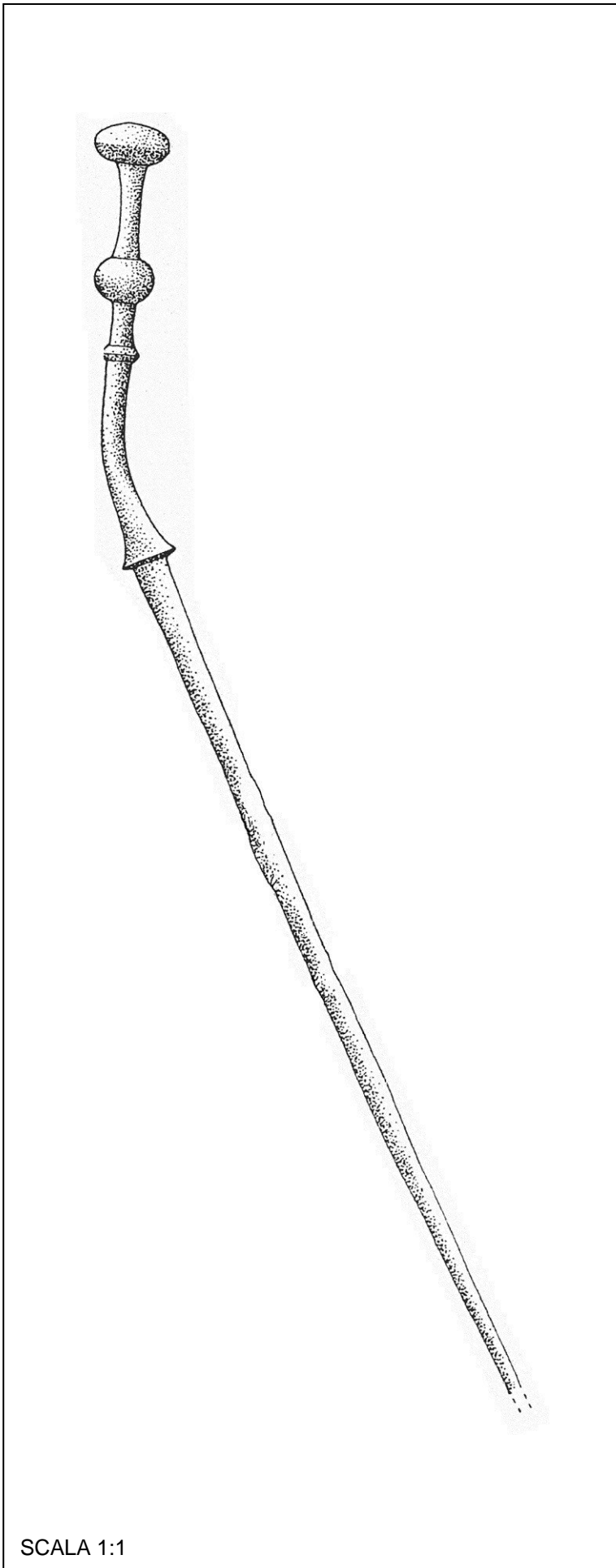

SCALA 1:1

**oggetto:** Spillone con capocchia a due globetti, costolatura e fermapieghe. Piegato e spuntato.

**materiale:** Bronzo

**misure:** lungh. 21,8 cm

**provenienza:** Este, sporadico

**datazione**

**del tipo:**

**tipologia:**

Metà VII-VI sec. a.C.

Rientra nel tipo degli spilloni "con capocchia complessa tipo Este, varietà B" di Carancini, diffuso in un'area comprendente le tre Venezie, con il maggiore centro di diffusione individuabile in Este, in un periodo che va dalla metà del VII fino al VI sec. a.C. (CARANCINI 1975, pp. 296-303, nn. 2314-2407).

**bibliografia:** CARANCINI 1975, n. 2352.

**confronti:** Cfr. nn. 100-129

**note:**

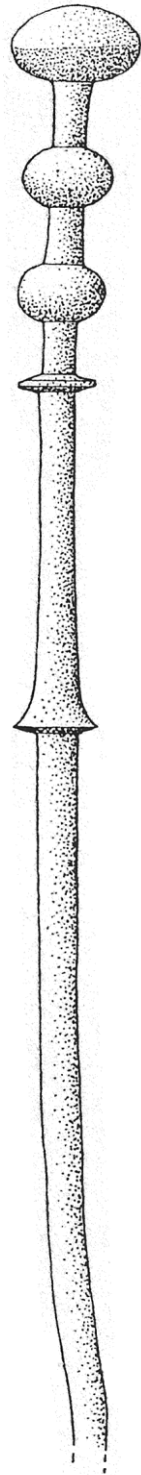

- oggetto:** Spillone con capocchia a tre globetti, costolatura e fermapieghe. Incompleto, manca parte del fusto.
- materiale:** Bronzo
- misure:** lungh. 18,9 cm
- provenienza:** Este, necr. Bortoloni, t. 49
- datazione:** 675-625 a.C. (Este III B1)
- tipologia:** Rientra nel tipo degli spilloni "con capocchia complessa tipo Este, varietà C" di Carancini, diffuso in un'area comprendente le tre Venezie, con il maggiore centro di diffusione individuabile in Este, in un periodo che va dalla metà del VII fino al VI sec. a.C. (CARANCINI 1975, pp. 296-303, nn. 2314-2407).
- bibliografia:** CARANCINI 1975, n. 2361; *Studi* 1975, p. 136.
- confronti:** Cfr. nn. 132-144
- note:** Rinvenuto in una tomba a cremazione di cui non si conosce il numero di deposizioni. Del corredo facevano parte: sei spilloni a globetti (nn. 44; 75; 108; 131; 168; 198), un coltello di ferro, una lama di coltello, tre asce ad alette, resti di situla, frammenti di spada di ferro con fodero di bronzo, morsi equini. Sembrarebbero deposizioni maschili.



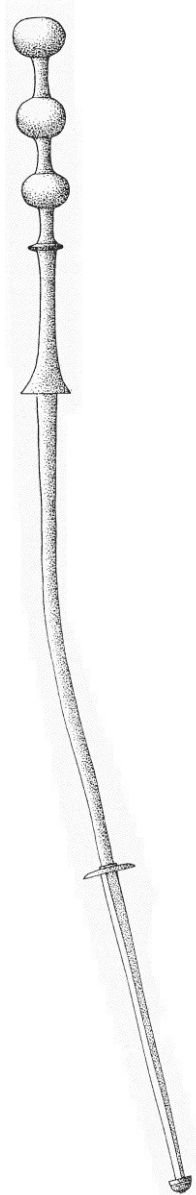

SCALA 1:2

- oggetto:** Spillone con capocchia a tre globetti, costolatura e fermapieghe. Puntale costituito da una sottile lamina arrotolata formante un tubetto rastremato verso l'estremità inferiore, alle due estremità sono infilati un dischetto e una calotta di lamina. Intero.
- materiale:** Bronzo
- misure:** lungh. 27,3 cm
- provenienza:** Este, necr. Rebato, t. 92
- datazione:** ±650 a.C.
- tipologia:** Rientra nel tipo degli spilloni "con capocchia complessa tipo Este, varietà C" di Carancini, diffuso in un'area comprendente le tre Venezie, con il maggiore centro di diffusione individuabile in Este, in un periodo che va dalla metà del VII fino al VI sec. a.C. (CARANCINI 1975, pp. 296-303, nn. 2314-2407).
- bibliografia:** CARANCINI 1975, n. 2372; *Studi* 1975, p. 140.
- confronti:** Cfr. nn. 131; 133-144
- note:** Rinvenuto in una tomba a cremazione a più deposizioni, con materiali che non sono stati tenuti distinti. Del corredo facevano parte due spilloni a globetti (nn. 132; 199), uno spillone a noduli, una fibula a navicella, due fibule a drago, fibule ad arco, pendagli trapezoidali di lamina sbalzati, un passante di collana, perle d'osso,

un pendaglio d'osso,  
armille, saltaleoni,  
ecc.  
Sembrerebbero  
deposizioni femminili.

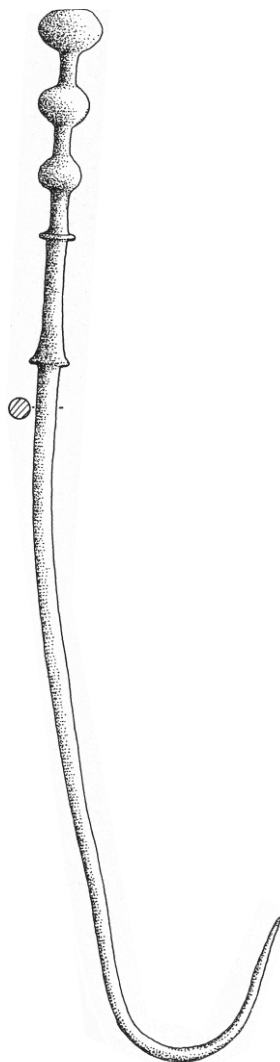

SCALA 1:2

- oggetto:** Spillone con capocchia a tre globetti, costolatura e fermapieghe. Piegato.
- materiale:** Bronzo
- misure:** lungh. 32,5 cm
- provenienza:** Este, necr. Ricovero, t. 234
- datazione:** ±625 a.C.  
(Este III B1-B2)
- tipologia:** Rientra nel tipo degli spilloni "con capocchia complessa tipo Este, varietà C" di Carancini, diffuso in un'area comprendente le tre Venezie, con il maggiore centro di diffusione individuabile in Este, in un periodo che va dalla metà del VII fino al VI sec. a.C. (CARANCINI 1975, pp. 296-303, nn. 2314-2407).
- bibliografia:** CARANCINI 1975, n. 2370; *Este I*, t. Ricovero 234, pp. 281-294, tav. 188, 3.
- confronti:** Cfr. nn. 131-132; 134-144
- note:** Rinvenuto in una tomba a cassetta, probabilmente ad unica deposizione, deposto all'interno dell'ossuario associato a: undici bottoni di bronzo, elementi di pendaglio o collana, un'armilla di ferro. La tomba è riferibile ad una donna caratterizzata dall'attività artigianale della tessitura come attestano i rocchetti, presenti all'esterno della cassetta tra la terra di rogo, e le fusaiole, gli aghi da cucire, i coltellini e i

punteruoli trovati  
invece all'interno della  
tomba; manca  
comunque qualunque  
oggetto maschile  
(*Este I*, pp. 281-294).

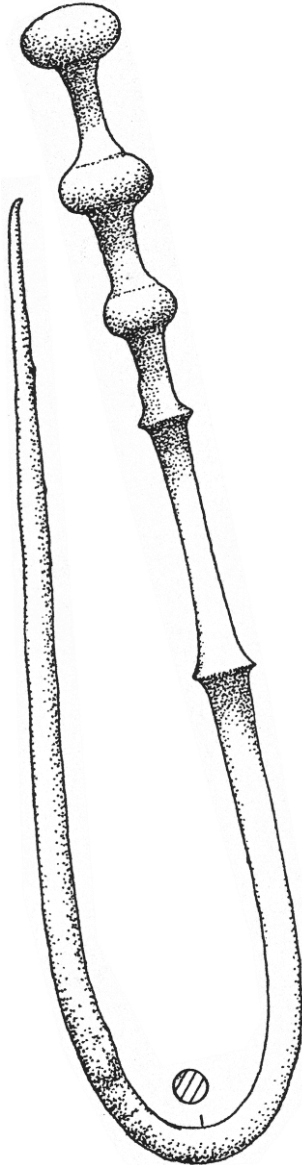

- oggetto:** Spillone con capocchia a tre globetti, costolatura e fermapieghe. Curvato.
- materiale:** Bronzo
- misure:** lungh. 29 cm
- provenienza:** Este, necr. Benvenuti, t. 65
- datazione:** ±625 a.C.  
(Este III B1-B2)
- tipologia:** Rientra nel tipo degli spilloni "con capocchia complessa tipo Este, varietà C" di Carancini, diffuso in un'area comprendente le tre Venezie, con il maggiore centro di diffusione individuabile in Este, in un periodo che va dalla metà del VII fino al VI sec. a.C. (CARANCINI 1975, pp. 296-303, nn. 2314-2407).
- bibliografia:** CARANCINI 1975, n. 2363; *Este II*, t. Benvenuti 65, pp. 83-86, tav. 23, 17.
- confronti:** Cfr. nn. 131-133; 135-144
- note:** Rinvenuto in una tomba a cassetta ad unica deposizione, sul fondo della tomba alla rinfusa con le ossa e fuori dall'ossuario a causa delle pessime condizioni di rinvenimento. La tomba è riferibile ad una donna per le tre fusaiole, l'ago e gli oggetti personali, nonché per il singolo spillone (*Este II*, pp.85-86).

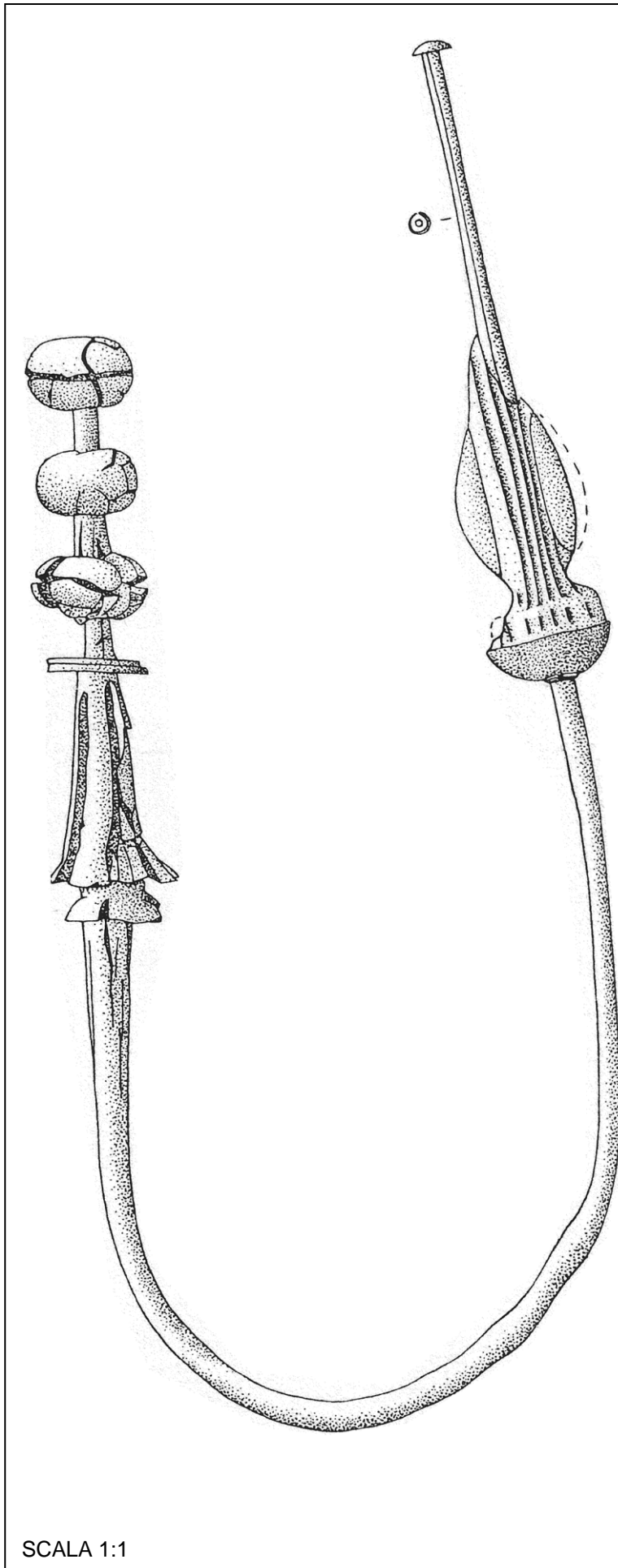
**oggetto:**

Spillone con capocchia a tre globetti, costolatura e fermapieghe. Puntale costituito da una sottile lamina arrotolata formante un tubetto rastremato verso l'estremità inferiore, alle due estremità sono infilati due calotte di lamina per trattenere il rivestimento in materiale deperibile. Curvato e frammentato in più punti.

**materiale:**

Bronzo

**misure:**

lung. 43,4 cm

**provenienza:**

Este, necr. Rebato, t. 187

**datazione:**

625-575 a.C.  
(Este III B2)

**tipologia:**

Rientra nel tipo degli spilloni "con capocchia complessa tipo Este, varietà C" di Carancini, diffuso in un'area comprendente le tre Venezie, con il maggiore centro di diffusione individuabile in Este, in un periodo che va dalla metà del VII fino al VI sec. a.C. (CARANCINI 1975, pp. 296-303, nn. 2314-2407).

**bibliografia:**

CARANCINI 1975, n. 2371; *Studi* 1975, p. 140.

**confronti:**

Cfr. nn. 131-134; 136-144

**note:**

Rinvenuto in una tomba a cassetta a più deposizioni, deposto all'interno di uno degli ossuari associato a tre spilloni a globetti (nn. 149-150; 180).

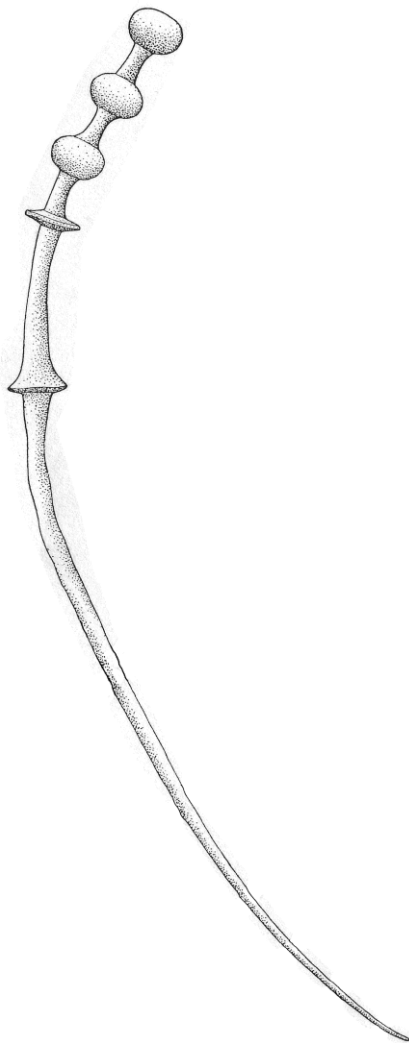

- oggetto:** Spillone con capocchia a tre globetti, costolatura e fermapieghe. Piegato.
- materiale:** Bronzo
- misure:** lungh. 31,3 cm
- provenienza:** Este o territorio padovano, vaso-tomba 2
- datazione:** Fine VII-inizi VI sec. a.C.
- tipologia:** Rientra nel tipo degli spilloni "con capocchia complessa tipo Este, varietà C" di Carancini, diffuso in un'area comprendente le tre Venezie, con il maggiore centro di diffusione individuabile in Este, in un periodo che va dalla metà del VII fino al VI sec. a.C. (CARANCINI 1975, pp. 296-303, nn. 2314-2407).
- bibliografia:** CARANCINI 1975, n. 2356.
- confronti:** Cfr. nn. 131-135; 137-144
- note:** Rinvenuto in una tomba a cremazione di cui non si conosce il numero di deposizioni. Del corredo facevano parte tre spilloni a globetti (nn. 63; 136; 163), uno spillone a doppia capocchia, un'armilla, un fermacapelli e una fibula a navicella. I materiali sembrerebbero riferirsi a una donna.

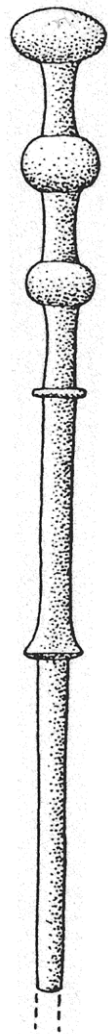

- oggetto:** Spillone con capocchia a tre globetti, costolatura e fermapieghe. Incompleto, manca gran parte del fusto.
- materiale:** Bronzo
- misure:** lungh. 12,95 cm
- provenienza:** Este, necr. Pelà, sporadico
- datazione del tipo:** Metà VII-VI sec. a.C.
- tipologia:** Rientra nel tipo degli spilloni "con capocchia complessa tipo Este, varietà C" di Carancini, diffuso in un'area comprendente le tre Venezie, con il maggiore centro di diffusione individuabile in Este, in un periodo che va dalla metà del VII fino al VI sec. a.C. (CARANCINI 1975, pp. 296-303, nn. 2314-2407).
- bibliografia:** CARANCINI 1975, n. 2357.
- confronti:** Cfr. nn. 131-136; 138-144
- note:**



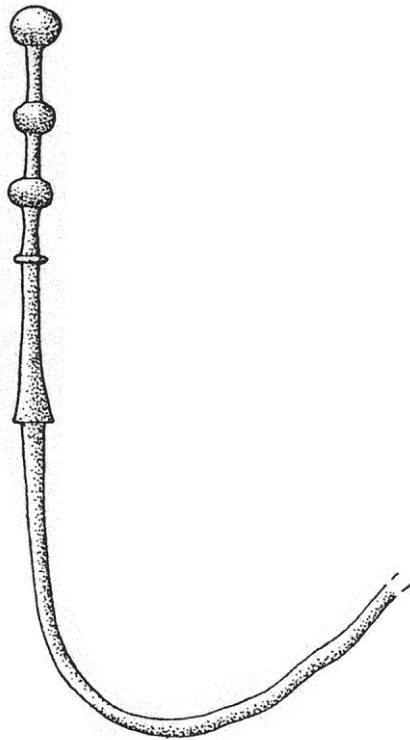

SCALA 1:1

- oggetto:** Spillone con capocchia a tre globetti, costolatura e fermapieghe. Curvato e spuntato.
- materiale:** Bronzo
- misure:** lungh. 13,7 cm
- provenienza:** Este, necr. Nazari, sporadico
- datazione del tipo:** Metà VII-VI sec. a.C.
- tipologia:** Rientra nel tipo degli spilloni "con capocchia complessa tipo Este, varietà C" di Carancini, diffuso in un'area comprendente le tre Venezie, con il maggiore centro di diffusione individuabile in Este, in un periodo che va dalla metà del VII fino al VI sec. a.C. (CARANCINI 1975, pp. 296-303, nn. 2314-2407).
- bibliografia:** CARANCINI 1975, n. 2358.
- confronti:** Cfr. nn. 131-137; 139-144
- note:**

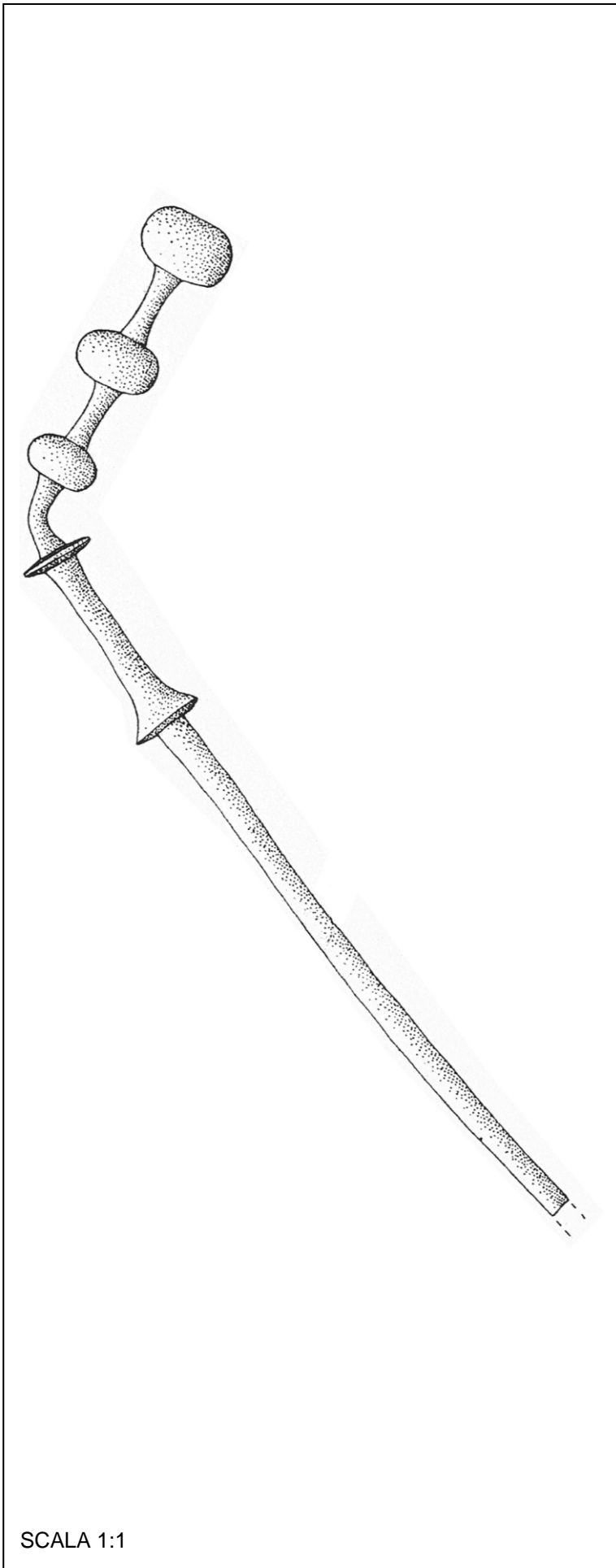

SCALA 1:1

- oggetto:** Spillone con capocchia a tre globetti, costolatura e fermapieghe. Piegato e spuntato.
- materiale:** Bronzo
- misure:** lungh. 19,8 cm
- provenienza:** Este, necr. Nazari, sporadico
- datazione del tipo:** Metà VII-VI sec. a.C.
- tipologia:** Rientra nel tipo degli spilloni "con capocchia complessa tipo Este, varietà C" di Carancini, diffuso in un'area comprendente le tre Venezie, con il maggiore centro di diffusione individuabile in Este, in un periodo che va dalla metà del VII fino al VI sec. a.C. (CARANCINI 1975, pp. 296-303, nn. 2314-2407).
- bibliografia:** CARANCINI 1975, n. 2359.
- confronti:** Cfr. nn. 131-138; 140-144
- note:**

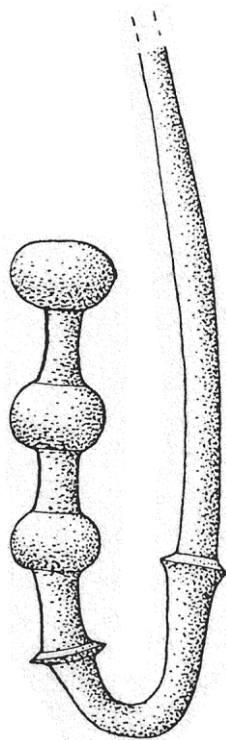

**oggetto:** Spillone con capocchia a tre globetti, costolatura e fermapieghe. Curvato e spuntato.

**materiale:** Bronzo

**misure:** lungh. 15,3 cm

**provenienza:** Este, necr. Nazari, sporadico

**datazione**

**del tipo:** Metà VII-VI sec. a.C.

**tipologia:** Rientra nel tipo degli spilloni "con capocchia complessa tipo Este, varietà C" di Carancini, diffuso in un'area comprendente le tre Venezie, con il maggiore centro di diffusione individuabile in Este, in un periodo che va dalla metà del VII fino al VI sec. a.C. (CARANCINI 1975, pp. 296-303, nn. 2314-2407).

**bibliografia:** CARANCINI 1975, n. 2360.

**confronti:** Cfr. nn. 131-139; 141-144

**note:**

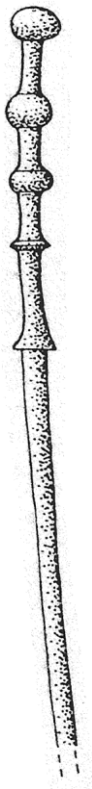

- oggetto:** Spillone con capocchia a tre globetti, costolatura e fermapieghe. Spuntato.
- materiale:** Bronzo
- misure:** lungh. 9,7 cm
- provenienza:** Este, necr. Nazari, sporadico
- datazione del tipo:** Metà VII-VI sec. a.C.
- tipologia:** Rientra nel tipo degli spilloni "con capocchia complessa tipo Este, varietà C" di Carancini, diffuso in un'area comprendente le tre Venezie, con il maggiore centro di diffusione individuabile in Este, in un periodo che va dalla metà del VII fino al VI sec. a.C. (CARANCINI 1975, pp. 296-303, nn. 2314-2407).
- bibliografia:** CARANCINI 1975, n. 2364.
- confronti:** Cfr. nn. 131-140; 142-144
- note:**

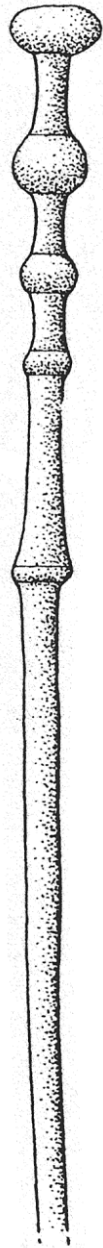

**oggetto:** Spillone con capocchia a tre globetti, costolatura e fermapieghe. Spuntato.

**materiale:** Bronzo

**misure:** lungh. 16,1 cm

**provenienza:** Este, necr. Nazari, sporadico

**datazione**

**del tipo:**

**tipologia:**

Metà VII-VI sec. a.C.

Rientra nel tipo degli spilloni "con capocchia complessa tipo Este, varietà C" di Carancini, diffuso in un'area comprendente le tre Venezie, con il maggiore centro di diffusione individuabile in Este, in un periodo che va dalla metà del VII fino al VI sec. a.C. (CARANCINI 1975, pp. 296-303, nn. 2314-2407).

**bibliografia:** CARANCINI 1975, n. 2366.

**confronti:** Cfr. nn. 131-141; 143-144

**note:**

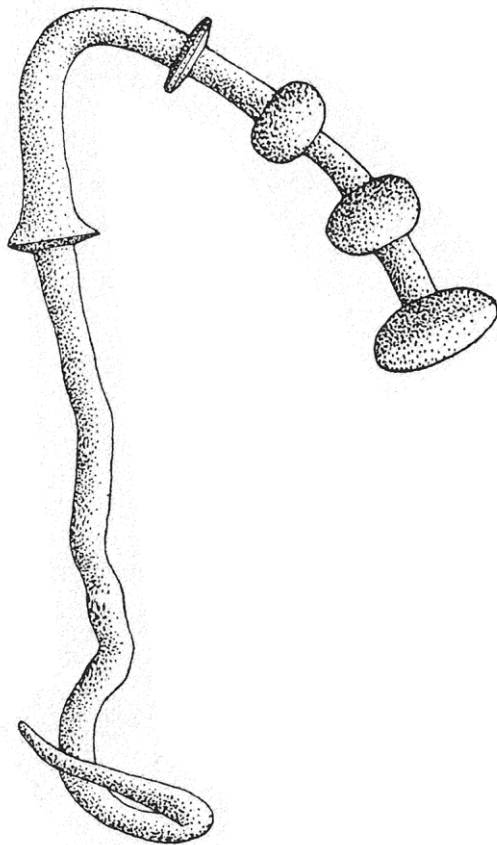

**oggetto:** Spillone con capocchia a tre globetti, costolatura e fermapièghe. Contorto.

**materiale:** Bronzo

**misure:** lungh. 21,3 cm

**provenienza:** Este, sporadico

**datazione**

**del tipo:** Metà VII-VI sec. a.C.

**tipologia:**

Rientra nel tipo degli spilloni "con capocchia complessa tipo Este, varietà C" di Carancini, diffuso in un'area comprendente le tre Venezie, con il maggiore centro di diffusione individuabile in Este, in un periodo che va dalla metà del VII fino al VI sec. a.C. (CARANCINI 1975, pp. 296-303, nn. 2314-2407).

**bibliografia:** CARANCINI 1975, n. 2369.

**confronti:** Cfr. nn. 131-142; 144

**note:**

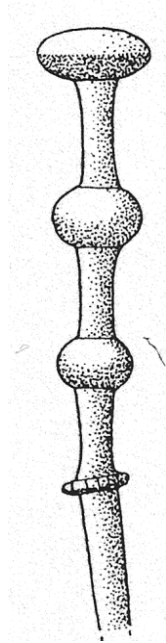

- oggetto:** Spillone con capocchia a tre globetti, costolatura e fermapieghe. Incompleto, manca gran parte del fusto.
- materiale:** Bronzo
- misure:** lungh. 7,9 cm
- provenienza:** Este, necr. De Antoni, sporadico
- datazione del tipo:** Metà VII-VI sec. a.C.
- tipologia:** Rientra nel tipo degli spilloni "con capocchia complessa tipo Este, varietà C" di Carancini, diffuso in un'area comprendente le tre Venezie, con il maggiore centro di diffusione individuabile in Este, in un periodo che va dalla metà del VII fino al VI sec. a.C. (CARANCINI 1975, pp. 296-303, nn. 2314-2407).
- bibliografia:** CARANCINI 1975, n. 2374.
- confronti:** Cfr. nn. 131-143
- note:**

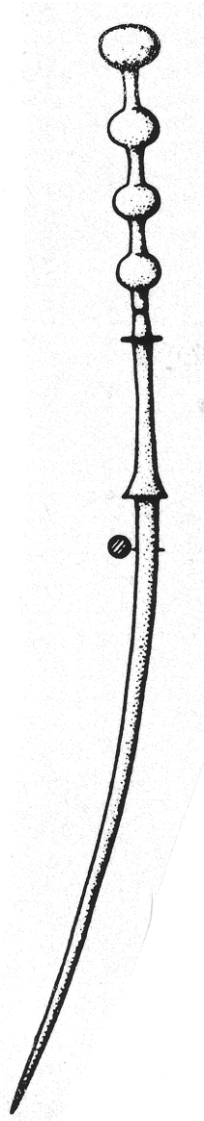

SCALA 1:2

- oggetto:** Spillone con capocchia a quattro globetti, costolatura e fermapieghe. Leggermente ricurvo.
- materiale:** Bronzo
- misure:** lungh. 29 cm
- provenienza:** Este, necr. Ricovero, t. 155
- datazione:** ±625 a.C. (Este III B1-B2)
- tipologia:** Rientra nel tipo degli spilloni "con capocchia complessa tipo Este, varietà D" di Carancini, diffuso in un'area comprendente le tre Venezie, con il maggiore centro di diffusione individuabile in Este, in un periodo che va dalla metà del VII fino al VI sec. a.C. (CARANCINI 1975, pp. 296-303, nn. 2314-2407).
- bibliografia:** CARANCINI 1975, n. 2378; *Este I*, t. Ricovero 155, pp. 110-116, tav. 59, 14.
- confronti:** Cfr. nn. 146-158
- note:** Rinvenuto in una tomba a cassetta a più deposizioni all'interno di uno dei quattro ossuari, ma senza possibilità di distinzione, il materiale è stato confuso al momento della scoperta. Mancano oggetti esclusivamente maschili, mentre sono in prevalenza quelli femminili come fusaiole, colini, fibule a navicella e ad arco rivestito, elementi di collana, punteruoli e dischetto di bronzo sbalzato. Della stessa tomba sono gli spilloni nn. 84; 110 (*Este I*, pp. 114-116).



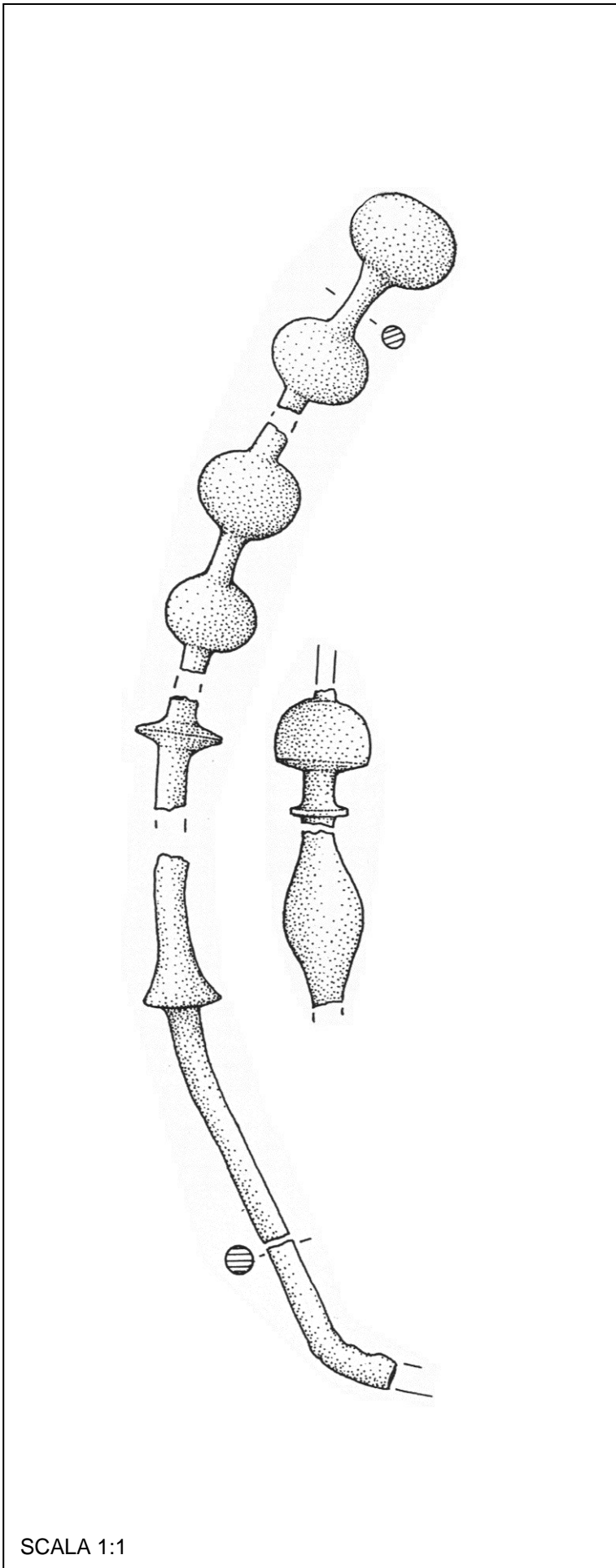

- oggetto:** Spillone con capocchia a quattro globetti, costolatura e fermapieghe; salvapunta modanato. Frammentario, incompleto e curvato.
- materiale:** Bronzo
- misure:** lungh. ?
- provenienza:** Este, necr. Benvenuti, t. 278
- datazione:** ±625 a.C.  
(Este III B1-B2)
- tipologia:** Rientra nel tipo degli spilloni "con capocchia complessa tipo Este, varietà D" di Carancini, diffuso in un'area comprendente le tre Venezie, con il maggiore centro di diffusione individuabile in Este, in un periodo che va dalla metà del VII fino al VI sec. a.C. (CARANCINI 1975, pp. 296-303, nn. 2314-2407).
- bibliografia:** CARANCINI 1975, n. 2382; *Este II*, t. Benvenuti 278, pp. 339-348, tav. 193, 20.
- confronti:** Cfr. nn. 145; 147-158
- note:** Rinvenuto in una tomba a cassetta probabilmente a più deposizioni, le analisi osteologiche danno con sicurezza la presenza di un adulto di sesso probabilmente femminile, di un individuo infantile e, dato l'elevato peso delle ossa, non escludono la presenza di almeno altri due individui, di sesso non determinabile; sul piano archeologico una coppia di defunti di

sesto diverso è vistosamente segnalata dalla compresenza di oggetti maschili e femminili. Lo spillone era deposto con altri quattro spilloni, uno dei quali a globetti (n. 215) all'interno dell'ossuario contenente i resti degli individui adulti. Forse è riferibile ad un uomo assieme ad elementi di bardatura equina, una fibula serpeggiante, un grande coltello di ferro e tre dei quattro spilloni: due fusti di spillone ed uno a vaso (*Este II*, pp. 339-348).

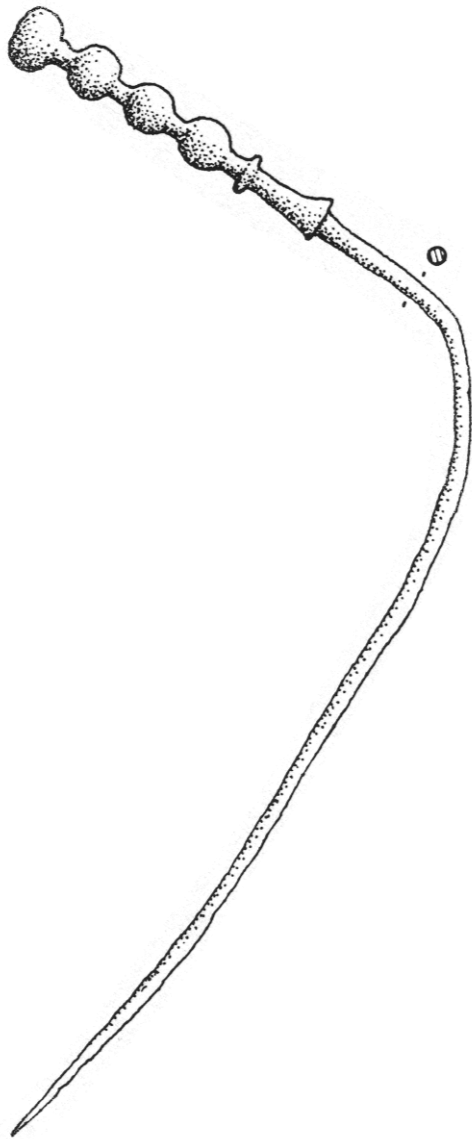

SCALA 1:1

- oggetto:** Spillone con capocchia a quattro globetti, costolatura e fermapieghe. Piegato.
- materiale:** Bronzo
- misure:** lungh. 19,5 cm
- provenienza:** Este, necr. Ricovero, t. 160
- datazione:** 625-575 a.C. (Este III B2)
- tipologia:** Rientra nel tipo degli spilloni "con capocchia complessa tipo Este, varietà D" di Carancini, diffuso in un'area comprendente le tre Venezie, con il maggiore centro di diffusione individuabile in Este, in un periodo che va dalla metà del VII fino al VI sec. a.C. (CARANCINI 1975, pp. 296-303, nn. 2314-2407).
- bibliografia:** CARANCINI 1975, n. 2375; *Este I*, t. Ricovero 160, pp. 125-131, tav. 74, 14.
- confronti:** Cfr. nn. 145-146; 148-158
- note:** Rinvenuto in una tomba a cassetta a più deposizioni all'interno di uno dei due ossuari, ma senza possibilità di distinzione. Sono prevalenti gli oggetti femminili: fusaiole, fibule a navicella e ad arco rivestito, armille; mentre possono essere sia maschili che femminili gli spilloni in numero di tre, due a globetti (nn. 147-148) e uno a vaso e i coltelli in ferro, per quanto questi ultimi siano presenti in questo periodo prevalentemente in corredi femminili.

Oggetti tipicamente maschili sono le fibule a drago.

Interessante è la presenza all'esterno della tomba, tra la terra di rogo, di abbondante e vario materiale fittile, tra cui fusaiole e rocchetti, indicanti non solo una presenza femminile, ma anche l'attività artigianale della tessitura.

Sembrerebbe quindi che la tomba fosse bisoma, riferibile ad un uomo e a una donna (*Este I*, pp.130-131).

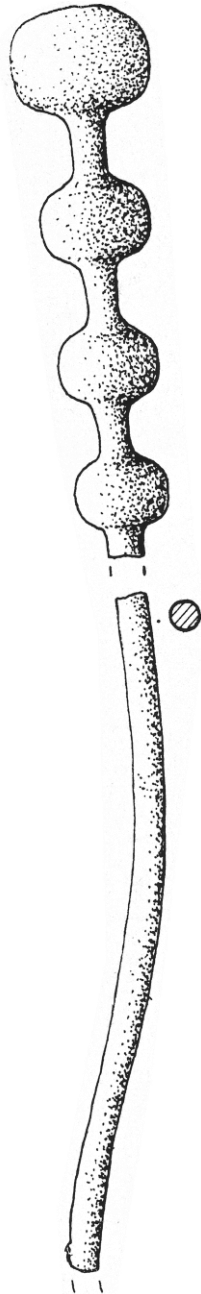

SCALA 1:1

- oggetto:** Spillone con capocchia a quattro globetti, costolatura e fermapieghe. Rotto in due pezzi e incompleto.
- materiale:** Bronzo
- misure:** lungh. 7,3 + 8,9 cm
- provenienza:** Este, necr. Ricovero, t. 160
- datazione:** 625-575 a.C. (Este III B2)
- tipologia:** Rientra nel tipo degli spilloni "con capocchia complessa tipo Este, varietà D" di Carancini, diffuso in un'area comprendente le tre Venezie, con il maggiore centro di diffusione individuabile in Este, in un periodo che va dalla metà del VII fino al VI sec. a.C. (CARANCINI 1975, pp. 296-303, nn. 2314-2407).
- bibliografia:** CARANCINI 1975, n. 2386; *Este I*, t. Ricovero 160, pp. 125-131, tav. 74, 16.
- confronti:** Cfr. nn. 145-147; 149-158
- note:** Rinvenuto in una tomba a cassetta a più deposizioni all'interno di uno dei due ossuari, ma senza possibilità di distinzione. Sono prevalenti gli oggetti femminili: fusaiole, fibule a navicella e ad arco rivestito, armille; mentre possono essere sia maschili che femminili gli spilloni in numero di tre, due a globetti (nn. 147-148) e uno a vaso e i coltelli in ferro, per quanto questi ultimi siano presenti in questo periodo

prevalentemente in corredi femminili. Oggetti tipicamente maschili sono le fibule a drago.

Interessante è la presenza all'esterno della tomba, tra la terra di rogo, di abbondante e vario materiale fittile, tra cui fusaiole e rocchetti, indicanti non solo una presenza femminile, ma anche l'attività artigianale della tessitura.

Sembrerebbe quindi che la tomba fosse bisoma, riferibile ad un uomo e a una donna (*Este I*, pp.130-131).

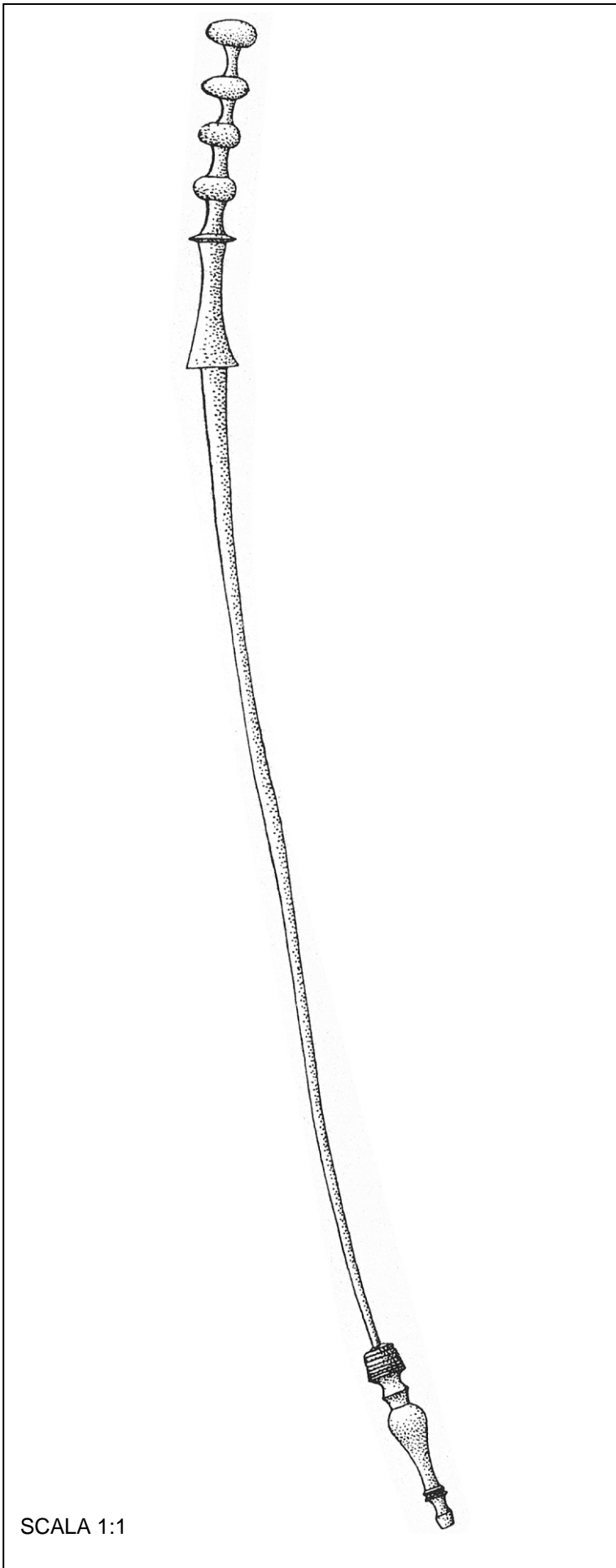

SCALA 1:1

- oggetto:** Spillone con capocchia a quattro globetti, costolatura e fermapieghe. Puntale con innesto emisferico, rigonfiamento, strozzatura sottostante interrotta a metà da una costolatura trasversale e corpo piriforme molto slanciato terminante con una profilatura. Intero.
- materiale:** Bronzo
- misure:** lungh. 24,75 cm
- provenienza:** Este, necr. Rebato, t. 187
- datazione:** 625-575 a.C. (Este III B2)
- tipologia:** Rientra nel tipo degli spilloni "con capocchia complessa tipo Este, varietà D" di Carancini, diffuso in un'area comprendente le tre Venezie, con il maggiore centro di diffusione individuabile in Este, in un periodo che va dalla metà del VII fino al VI sec. a.C. (CARANCINI 1975, pp. 296-303, nn. 2314-2407).
- bibliografia:** CARANCINI 1975, n. 2383; *Studi* 1975, p. 140.
- confronti:** Cfr. nn. 145-148; 150-158
- note:** Rinvenuto in una tomba a cassetta a più deposizioni, deposto all'interno di uno degli ossuari associato a tre spilloni a globetti (nn. 135; 150; 180).

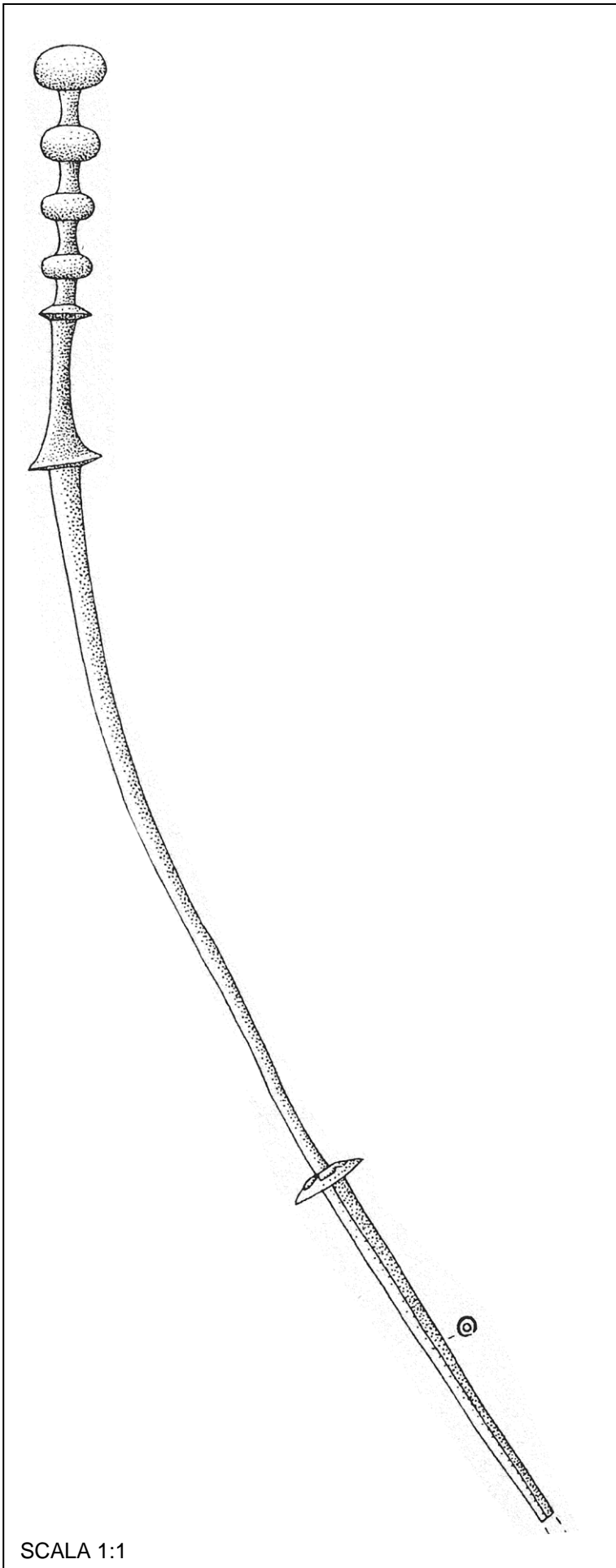

- oggetto:** Spillone con capocchia a quattro globetti, costolatura e fermapieghe. Puntale costituito da una sottile lamina arrotolata formante un tubetto rastremato verso l'estremità inferiore, ad una estremità è infilato o saldato un dischetto. Piegato e spuntato.
- materiale:** Bronzo
- misure:** lungh. 25,8 cm
- provenienza:** Este, necr. Rebato, t. 187
- datazione:** 625-575 a.C. (Este III B2)
- tipologia:** Rientra nel tipo degli spilloni "con capocchia complessa tipo Este, varietà D" di Carancini, diffuso in un'area comprendente le tre Venezie, con il maggiore centro di diffusione individuabile in Este, in un periodo che va dalla metà del VII fino al VI sec. a.C. (CARANCINI 1975, pp. 296-303, nn. 2314-2407).
- bibliografia:** CARANCINI 1975, n. 2384; *Studi* 1975, p. 140.
- confronti:** Cfr. nn. 145-149; 151-158
- note:** Rinvenuto in una tomba a cassetta a più deposizioni, deposto all'interno di uno degli ossuari associato a tre spilloni a globetti (nn. 135; 149; 180).



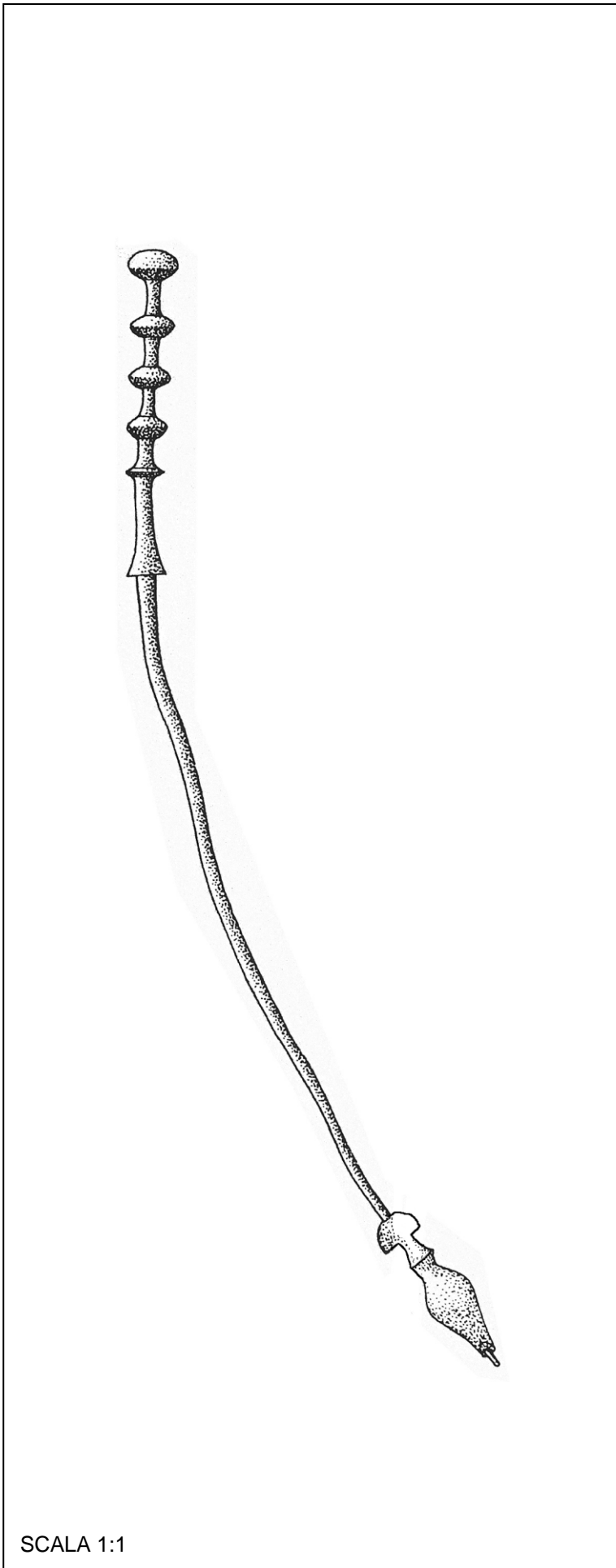

SCALA 1:1

- oggetto:** Spillone con capocchia a quattro globetti, costolatura e fermapieghe. Puntale in osso con innesto emisferico, rigonfiamento, strozzatura sottostante interrotta a metà da una costolatura trasversale e corpo a calotta. Piegato.
- materiale:** Bronzo
- misure:** lungh. 19,5 cm
- provenienza:** Este, necr. Randi, t. 34
- datazione:** Fine VII-inizio VI sec. a.C.
- tipologia:** Rientra nel tipo degli spilloni "con capocchia complessa tipo Este, varietà D" di Carancini, diffuso in un'area comprendente le tre Venezie, con il maggiore centro di diffusione individuabile in Este, in un periodo che va dalla metà del VII fino al VI sec. a.C. (CARANCINI 1975, pp. 296-303, nn. 2314-2407).
- bibliografia:** CARANCINI 1975, n. 2388.
- confronti:** Cfr. nn. 145-150; 152-158
- note:** Rinvenuto in una tomba a cremazione di cui non si conosce il numero di deposizioni. Del corredo faceva parte anche uno spillone a doppia capocchia composita.

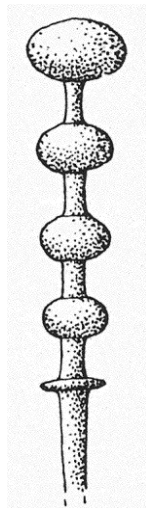

- oggetto:** Spillone con capocchia a quattro globetti, costolatura e fermapieghe. Incompleto, manca gran parte del fusto.
- materiale:** Bronzo
- misure:** lungh. 6,25 cm
- provenienza:** Este, tomba senza numero
- datazione:** Fine VII-inizio VI sec. a.C.
- tipologia:** Rientra nel tipo degli spilloni "con capocchia complessa tipo Este, varietà D" di Carancini, diffuso in un'area comprendente le tre Venezie, con il maggiore centro di diffusione individuabile in Este, in un periodo che va dalla metà del VII fino al VI sec. a.C. (CARANCINI 1975, pp. 296-303, nn. 2314-2407).
- bibliografia:** CARANCINI 1975, n. 2392.
- confronti:** Cfr. nn. 145-151; 153-158
- note:** Rinvenuto in una tomba a cremazione di non si conosce il numero di deposizioni. Del corredo facevano parte anche numerose fibule a navicella a staffa lunga, a losanga, a navicella con uccellini sul dorso, a navicella con bottone terminale profilato, fibule a drago, tre fibule con arco fortemente ribassato e staffa lunga. Sembrerebbero deposizioni femminili.

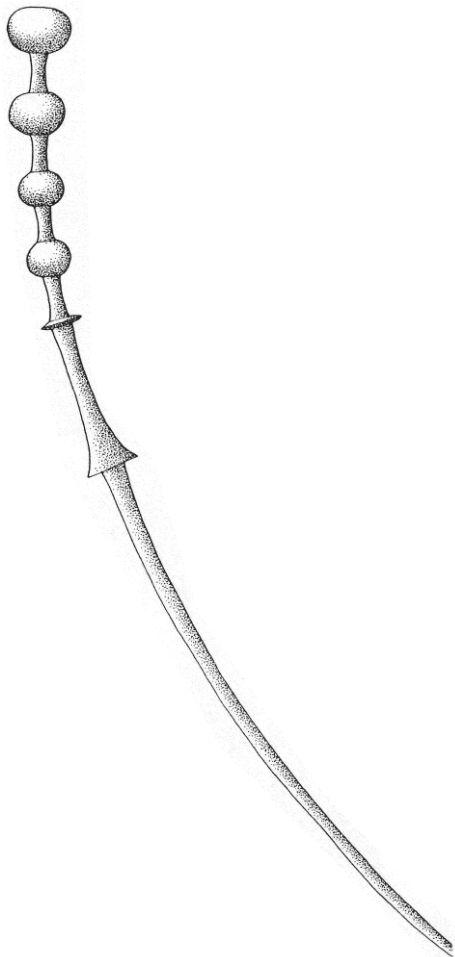

SCALA 1:2

- oggetto:** Spillone con capocchia a quattro globetti, costolatura e fermapieghe. Piegato e spuntato.
- materiale:** Bronzo
- misure:** lungh. 28 cm
- provenienza:** Este, necr. Boldue (?), sporadico
- datazione del tipo:** Metà VII-VI sec. a.C.
- tipologia:** Rientra nel tipo degli spilloni "con capocchia complessa tipo Este, varietà D" di Carancini, diffuso in un'area comprendente le tre Venezie, con il maggiore centro di diffusione individuabile in Este, in un periodo che va dalla metà del VII fino al VI sec. a.C. (CARANCINI 1975, pp. 296-303, nn. 2314-2407).
- bibliografia:** CARANCINI 1975, n. 2381.
- confronti:** Cfr. nn. 145-152; 154-158
- note:**



- oggetto:** Spillone con capocchia a quattro globetti, costolatura e fermapieghe. Incompleto, manca gran parte del fusto.
- materiale:** Bronzo
- misure:** lungh. 10,2 cm
- provenienza:** Este, sporadico
- datazione del tipo:** Metà VII-VI sec. a.C.
- tipologia:** Rientra nel tipo degli spilloni "con capocchia complessa tipo Este, varietà D" di Carancini, diffuso in un'area comprendente le tre Venezie, con il maggiore centro di diffusione individuabile in Este, in un periodo che va dalla metà del VII fino al VI sec. a.C. (CARANCINI 1975, pp. 296-303, nn. 2314-2407).
- bibliografia:** CARANCINI 1975, n. 2376.
- confronti:** Cfr. nn. 145-153; 155-158
- note:**

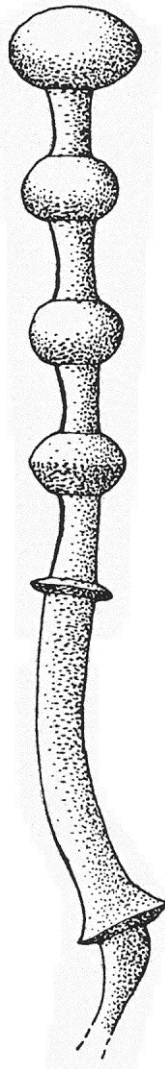

**oggetto:** Spillone con capocchia a quattro globetti, costolatura e fermapieghe. Piegato e incompleto, manca gran parte del fusto.

**materiale:** Bronzo

**misure:** lungh. 13,5 cm

**provenienza:** Este, necr. Nazari, sporadico

**datazione**

**del tipo:** Metà VII-VI sec. a.C.

**tipologia:** Rientra nel tipo degli spilloni "con capocchia complessa tipo Este, varietà D" di Carancini, diffuso in un'area comprendente le tre Venezie, con il maggiore centro di diffusione individuabile in Este, in un periodo che va dalla metà del VII fino al VI sec. a.C. (CARANCINI 1975, pp. 296-303, nn. 2314-2407).

**bibliografia:** CARANCINI 1975, n. 2377.

**confronti:** Cfr. nn. 145-154; 156-158

**note:**



**oggetto:** Spillone con capocchia a quattro globetti, costolatura e fermapieghe. Piegato e incompleto, manca gran parte del fusto.

**materiale:** Bronzo

**misure:** lungh. 10,3 cm

**provenienza:** Este, necr. Nazari, sporadico

**datazione**

**del tipo:** Metà VII-VI sec. a.C.

**tipologia:** Rientra nel tipo degli spilloni "con capocchia complessa tipo Este, varietà D" di Carancini, diffuso in un'area comprendente le tre Venezie, con il maggiore centro di diffusione individuabile in Este, in un periodo che va dalla metà del VII fino al VI sec. a.C. (CARANCINI 1975, pp. 296-303, nn. 2314-2407).

**bibliografia:** CARANCINI 1975, n. 2385.

**confronti:** Cfr. nn. 145-155; 157-158

**note:**

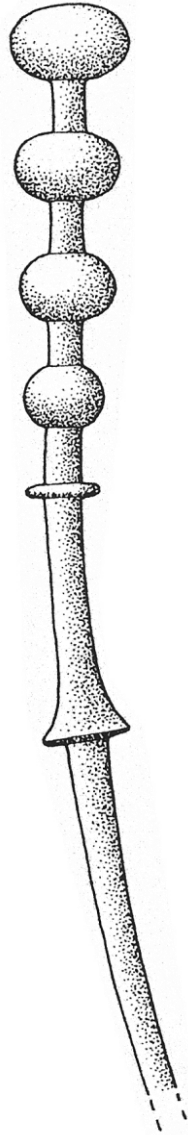

**oggetto:** Spillone con capocchia a quattro globetti, costolatura e fermapieghe.

Incompleto, manca gran parte del fusto.

**materiale:** Bronzo

**misure:** lungh. 14,5 cm

**provenienza:** Este, sporadico

**datazione**

**del tipo:**

Metà VII-VI sec. a.C.

**tipologia:**

Rientra nel tipo degli spilloni "con capocchia complessa tipo Este, varietà D" di Carancini, diffuso in un'area comprendente le tre Venezie, con il maggiore centro di diffusione individuabile in Este, in un periodo che va dalla metà del VII fino al VI sec. a.C. (CARANCINI 1975, pp. 296-303, nn. 2314-2407).

**bibliografia:** CARANCINI 1975, n. 2387.

**confronti:** Cfr. nn. 145-156; 158

**note:**



- oggetto:** Spillone con capocchia a quattro globetti, costolatura e fermapieghe. Incompleto, manca gran parte del fusto.
- materiale:** Bronzo
- misure:** lungh. 6,5 cm
- provenienza:** Este, sporadico
- datazione del tipo:** Metà VII-VI sec. a.C.
- tipologia:** Rientra nel tipo degli spilloni "con capocchia complessa tipo Este, varietà D" di Carancini, diffuso in un'area comprendente le tre Venezie, con il maggiore centro di diffusione individuabile in Este, in un periodo che va dalla metà del VII fino al VI sec. a.C. (CARANCINI 1975, pp. 296-303, nn. 2314-2407).
- bibliografia:** CARANCINI 1975, n. 2389.
- confronti:** Cfr. nn. 145-157
- note:**



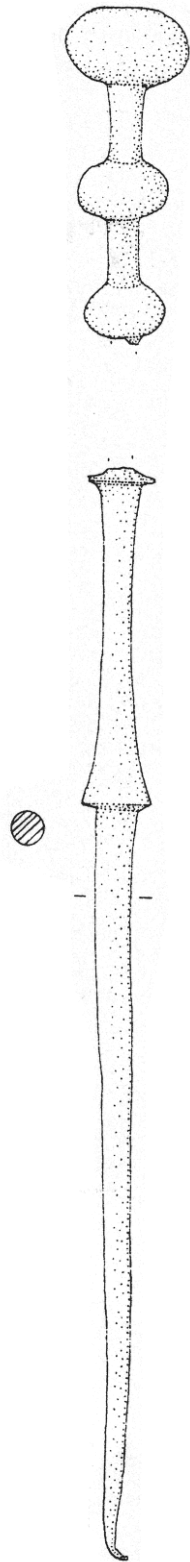

SCALA 1:1

- oggetto:** Spillone con capocchia probabilmente a quattro globetti, di cui solo tre conservati, costolatura e fermapieghe. Rotto in due pezzi non riattaccabili.
- materiale:** Bronzo
- misure:** lungh. 4,2 + 13,5 cm
- provenienza:** Este, necr. Benvenuti, t. 77
- datazione:** 700-675 a.C. e 625-575 a.C.  
(Este III A e III B2)
- tipologia:** Rientra nel tipo degli spilloni "con capocchia complessa tipo Este" di Carancini, diffuso in un'area comprendente le tre Venezie, con il maggiore centro di diffusione individuabile in Este, in un periodo che va dalla metà del VII fino al VI sec. a.C. (CARANCINI 1975, pp. 296-303, nn. 2314-2407).
- bibliografia:** CARANCINI 1975, n. 2395; *Este II*, t. Benvenuti 77, pp. 116-120, tav. 46, 18.
- confronti:**
- note:** Rinvenuto in una tomba a cassetta a più deposizioni: sicura secondo le analisi osteologiche è la presenza di due individui, una donna e un bambino. Lo spillone era deposto in uno dei tre ossuari associato a uno spillone "a pastorale" e a uno spillone a globetti (n. 28). Questi oggetti sono incoerenti cronologicamente tra loro, dato che lo spillone "a pastorale"

non scende oltre l'VIII sec. a.C. mentre questo spillone a globetti (n. 159) è di pieno VII sec. a.C., coerente con l'ossuario è solo lo spillone n. 28. Si è perciò ipotizzata una prima fase di utilizzo della cassetta per la deposizione più o meno contemporanea di due ossuari, uno femminile ed uno maschile a cui apparterrebbero lo spillone "a pastorale" e lo spillone a globetti n. 28. Ad una seconda fase andrebbe assegnata la deposizione del terzo ossuario a cui si collega questo spillone (n. 159), indicante una donna. All'atto di quest'ultima deposizione sarebbe avvenuta la manipolazione con la spartizione degli ornamenti dell'ultima donna tra i due primi ossuari (*Este II*, pp. 116-119).

n° ingresso 160

n° inv. I.G. 56608  
(Mus. Pigorini)

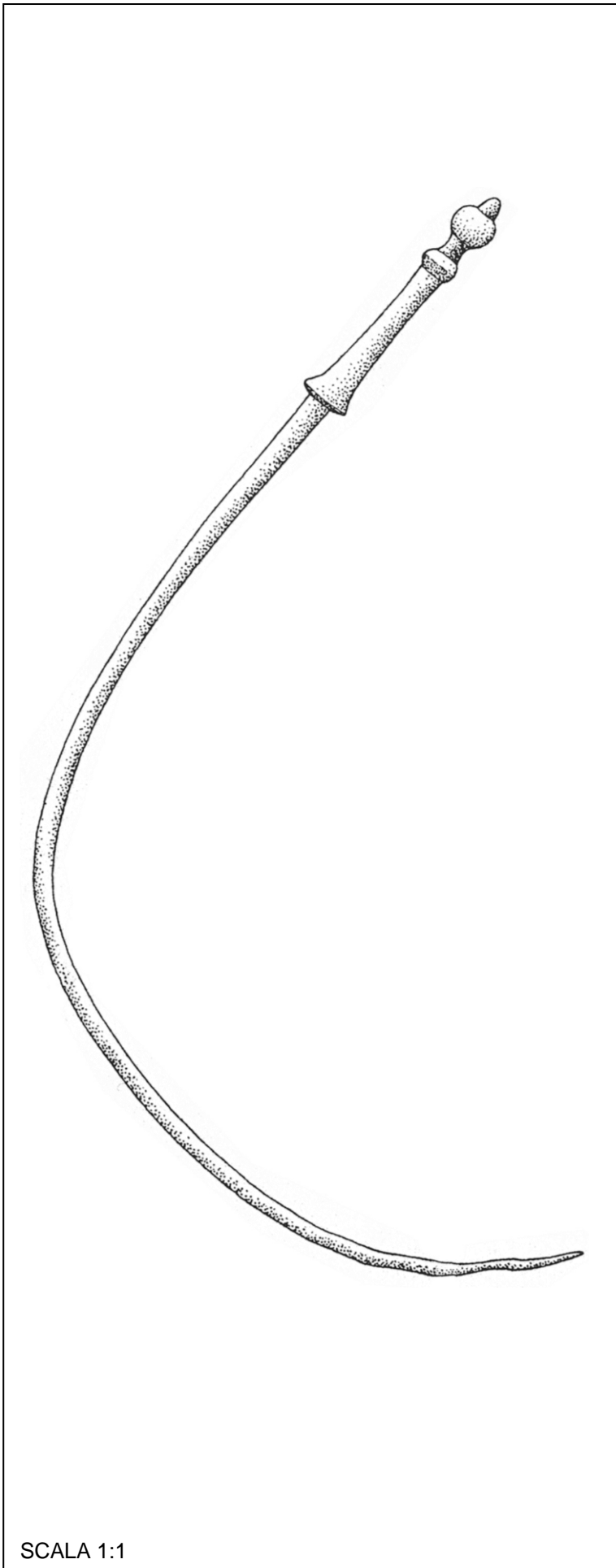

SCALA 1:1

- oggetto:** Spillone con capocchia a un globetto, costolatura e fermapieghe. Curvato.
- materiale:** Bronzo
- misure:** lungh. 25,8 cm
- provenienza:** Este o territorio padovano, vaso-tomba 18
- datazione:** Metà VII-inizi VI sec. a.C.
- tipologia:** Rientra nel tipo degli spilloni "con capocchia complessa tipo Este" di Carancini, diffuso in un'area comprendente le tre Venezie, con il maggiore centro di diffusione individuabile in Este, in un periodo che va dalla metà del VII fino al VI sec. a.C. (CARANCINI 1975, pp. 296-303, nn. 2314-2407).
- bibliografia:** CARANCINI 1975, n. 2399.
- confronti:**
- note:** Rinvenuto in una tomba a cremazione di cui non si conosce il numero di deposizioni. Del corredo facevano parte tre spilloni a globetti (nn. 109; 160; 170), uno spillone a vaso, un ago per cucire e una fibula a navicella. Cioè materiali sia maschili che femminili.



- oggetto:** Frammento di spillone del tipo con capocchia a globetti, sono visibili un globetto, una costolatura e il fermapieghe.
- materiale:** Bronzo
- misure:** lungh. 11,4 cm
- provenienza:** Este, necr. Benvenuti, t. 3 Pigorini
- datazione:**  $\pm 625$  a.C.  
(Este III B1-B2)
- tipologia:** Rientra nel tipo degli spilloni "con capocchia complessa tipo Este" di Carancini, diffuso in un'area comprendente le tre Venezie, con il maggiore centro di diffusione individuabile in Este, in un periodo che va dalla metà del VII fino al VI sec. a.C. (CARANCINI 1975, pp. 296-303, nn. 2314-2407).
- bibliografia:** CARANCINI 1975, n. 2403; *Este II*, t. Benvenuti 3 Pigorini, pp. 393-395, tav. 223, 5.
- confronti:**
- note:** L'assenza di dati di scavo non permette di sapere nulla sul numero delle deposizioni e sul sesso dei defunti (*Este II*, p. 394).

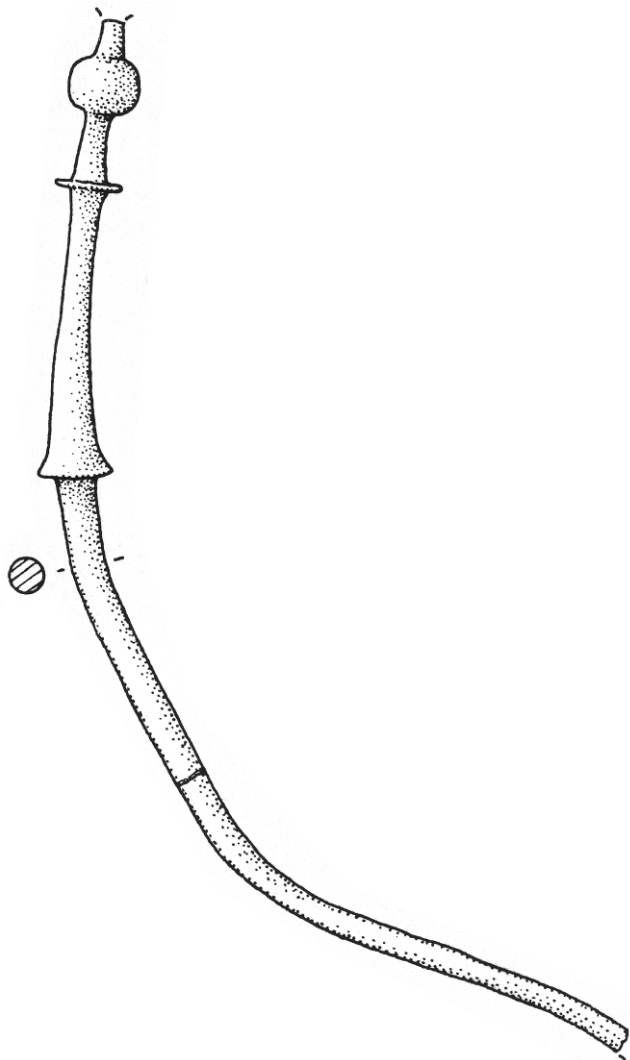

SCALA 1:1

**oggetto:** Spillone del tipo con capocchia a globetti, sono visibili un globetto, una costolatura, il fermapieghe e parte del fusto. Rotto alla capocchia e incompleto, spuntato e sformato.

**materiale:** Bronzo

**misure:** lungh. 15,8 cm

**provenienza:** Este, necr. Ricovero, t. 159

**datazione:** 625-575 a.C.  
(Este III B2)

**tipologia:** Rientra nel tipo degli spilloni "con capocchia complessa tipo Este" di Carancini, diffuso in un'area comprendente le tre Venezie, con il maggiore centro di diffusione individuabile in Este, in un periodo che va dalla metà del VII fino al VI sec. a.C. (CARANCINI 1975, pp. 296-303, nn. 2314-2407).

**bibliografia:** CARANCINI 1975, n. 2402; *Este I*, t. Ricovero 159, pp. 121-125, tav. 69, 22.

**confronti:**

**note:** Rinvenuto in una tomba a cassetta a più deposizioni, deposto all'interno di uno dei tre ossuari, ma senza possibilità di distinzione poiché i materiali non sono stati tenuti divisi all'atto del rinvenimento e le notizie di scavo sono sommarie. I materiali sono comunque in prevalenza femminili: fibule a navicella, armille, elementi di collana, fusaiole,

un dischetto di bronzo  
rivestito d'oro e uno  
scettro. Mancano  
oggetti  
esclusivamente  
maschili (*Este I*, pp.  
124-125).

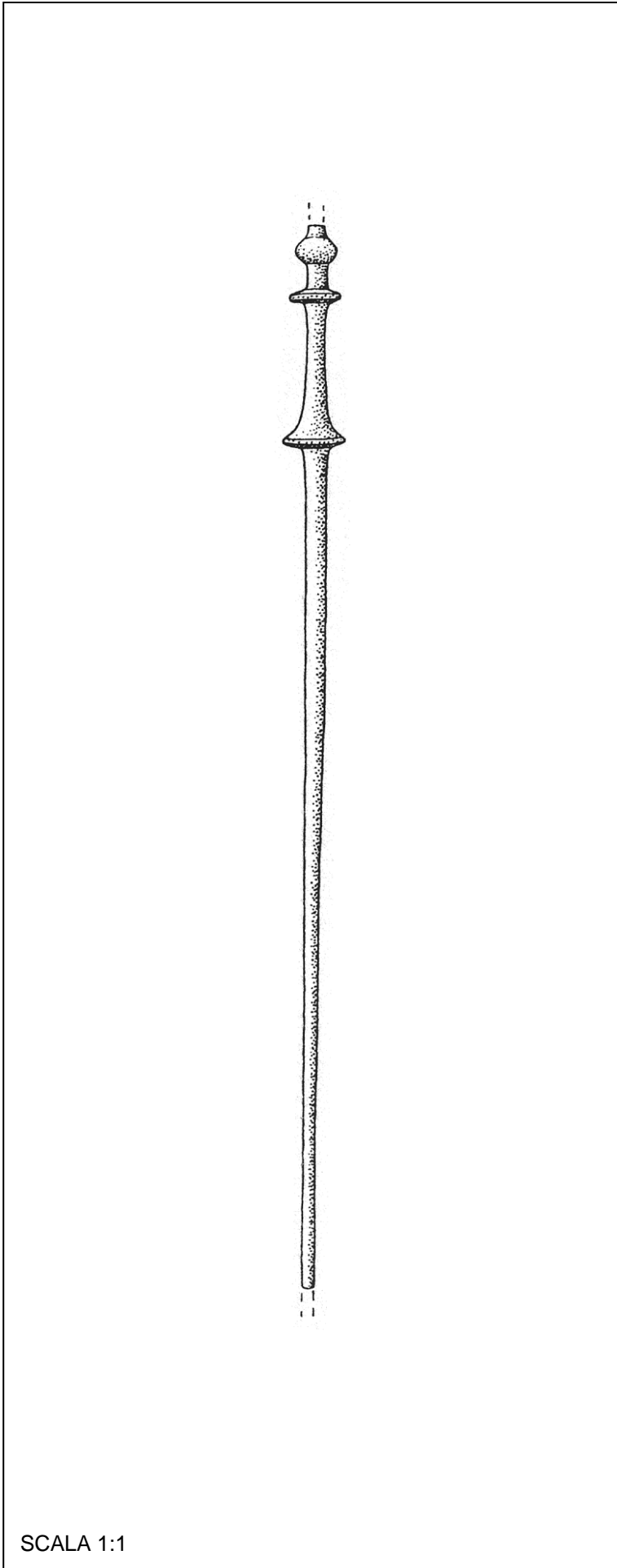

- oggetto:** Spillone con capocchia con un globetto, costolatura e fermapieghe. Spuntato e incompleto, manca parte della capocchia.
- materiale:** Bronzo
- misure:** lungh. 17,2 cm
- provenienza:** Este o territorio padovano, vaso-tomba 2
- datazione:** Fine VII-inizi VI sec. a.C.
- tipologia:** Rientra nel tipo degli spilloni "con capocchia complessa tipo Este" di Carancini, diffuso in un'area comprendente le tre Venezie, con il maggiore centro di diffusione individuabile in Este, in un periodo che va dalla metà del VII fino al VI sec. a.C. (CARANCINI 1975, pp. 296-303, nn. 2314-2407).
- bibliografia:** CARANCINI 1975, n. 2398.
- confronti:**
- note:** Rinvenuto in una tomba a cremazione di cui non si conosce il numero di deposizioni. Del corredo facevano parte tre spilloni a globetti (nn. 63; 136; 163), uno spillone a doppia capocchia, un'armilla, un fermacapelli e una fibula a navicella. I materiali sembrerebbero riferirsi a una donna.

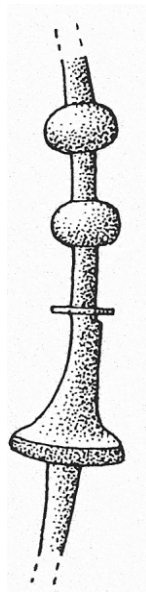

- oggetto:** Frammento di capocchia di spillone con due globetti, costolatura e fermapieghe.
- materiale:** Bronzo
- misure:** lungh. 6,6 cm
- provenienza:** Este, necr. Nazari, sporadico
- datazione del tipo:** Metà VII-VI sec. a.C.
- tipologia:** Rientra nel tipo degli spilloni "con capocchia complessa tipo Este" di Carancini, diffuso in un'area comprendente le tre Venezie, con il maggiore centro di diffusione individuabile in Este, in un periodo che va dalla metà del VII fino al VI sec. a.C. (CARANCINI 1975, pp. 296-303, nn. 2314-2407).
- bibliografia:** CARANCINI 1975, n. 2397.
- confronti:**
- note:**



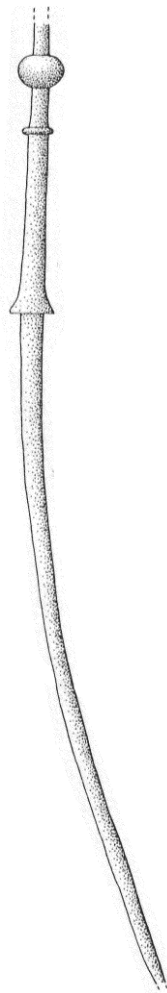

**oggetto:** Spillone con capocchia con un globetto, costolatura e fermapieghe. Spuntato e incompleto, manca parte della capocchia.

**materiale:** Bronzo

**misure:** lungh. 25,7 cm

**provenienza:** Este, sporadico

**datazione**

**del tipo:**

**tipologia:**

Metà VII-VI sec. a.C.

Rientra nel tipo degli spilloni "con capocchia complessa tipo Este" di Carancini, diffuso in un'area comprendente le tre Venezie, con il maggiore centro di diffusione individuabile in Este, in un periodo che va dalla metà del VII fino al VI sec. a.C. (CARANCINI 1975, pp. 296-303, nn. 2314-2407).

**bibliografia:** CARANCINI 1975, n. 2400.

**confronti:**

**note:**

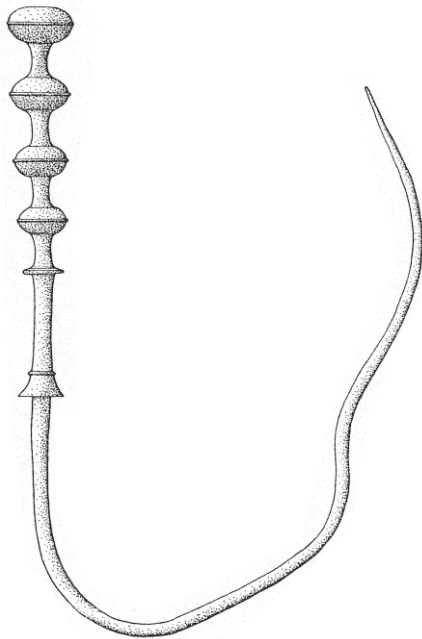

**oggetto:** Spillone con capocchia a quattro globetti decorati con costolature trasversali, costolatura e fermapieghe con piccola costolatura. Curvato.

**materiale:** Bronzo

**misure:** lungh. 36 cm

**provenienza:** Este, necr. Nazari sporadico

**datazione**

**del tipo:** Metà VII-VI sec. a.C.

**tipologia:** Rientra nel tipo degli spilloni "con capocchia complessa tipo Este" di Carancini, diffuso in un'area comprendente le tre Venezie, con il maggiore centro di diffusione individuabile in Este, in un periodo che va dalla metà del VII fino al VI sec. a.C. (CARANCINI 1975, pp. 296-303, nn. 2314-2407).

**bibliografia:** CARANCINI 1975, n. 2406.

**confronti:**

**note:**

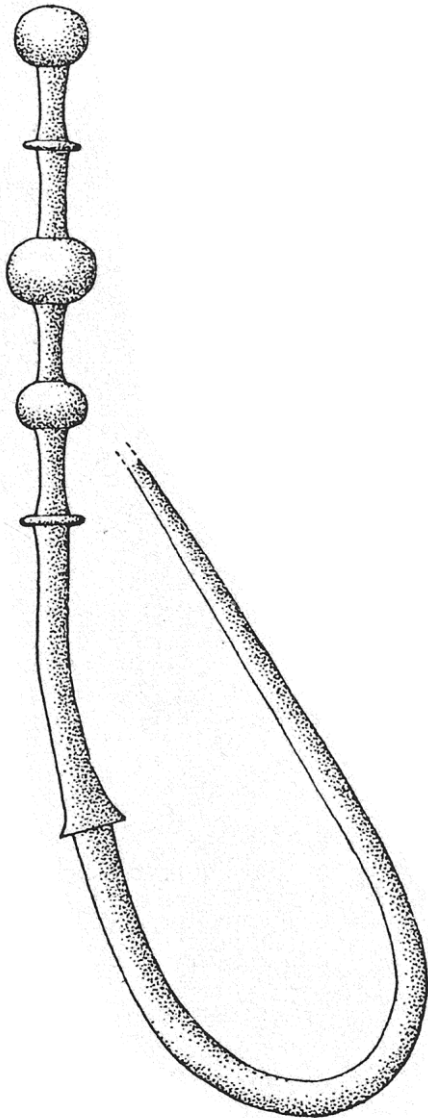

**oggetto:** Spillone con capocchia a tre globetti e due costolature alternati irregolarmente, e fermapieghe. Curvato e spuntato.

**materiale:** Bronzo

**misure:** lungh. 25,4 cm

**provenienza:** Este, necr. Pelà, t. 1

**datazione:** 700-650 a.C.

**tipologia:** Rientra nel tipo degli "spilloni a globetti e costolature alternati, con fermapieghe" di Carancini, diffuso quasi esclusivamente nell'area venetica tra il VII e i primi anni del VI sec. a.C. (CARANCINI 1975, pp. 303-304, nn. 2408- 2426).

**bibliografia:** CARANCINI 1975, n. 2420.

**confronti:**

**note:**

Rinvenuto in una tomba a cremazione di cui non si conosce il numero di deposizioni.

Del corredo facevano parte anche armille e due ganci di verga.

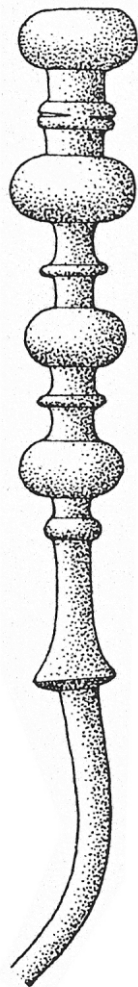

**oggetto:** Spillone con capocchia a quattro globetti e quattro costolature alternati, la prima costolatura è doppia, e fermapieghe. Piegato e incompleto, manca gran parte del fusto.

**materiale:** Bronzo

**misure:** lungh. 13 cm

**provenienza:** Este, necr. Bortoloni, t. 49

**datazione:** 675-625 a.C.  
(Este III B1)

**tipologia:** Rientra nel tipo degli "spilloni a globetti e costolature alternati, con fermapieghe" di Carancini, diffuso quasi esclusivamente nell'area venetica tra il VII e i primi anni del VI sec. a.C. (CARANCINI 1975, pp. 303-304, nn. 2408- 2426).

**bibliografia:** CARANCINI 1975, n. 2421; *Studi* 1975, p. 136.

**confronti:**

**note:** Rinvenuto in una tomba a cremazione di cui non si conosce il numero di deposizioni. Del corredo facevano parte: sei spilloni a globetti (nn. 44; 75; 108; 131; 168; 198), un coltello di ferro, una lama di coltello, tre asce ad alette, resti di situla, frammenti di spada di ferro con fodero di bronzo, morsi equini. Sembrerebbero deposizioni maschili.

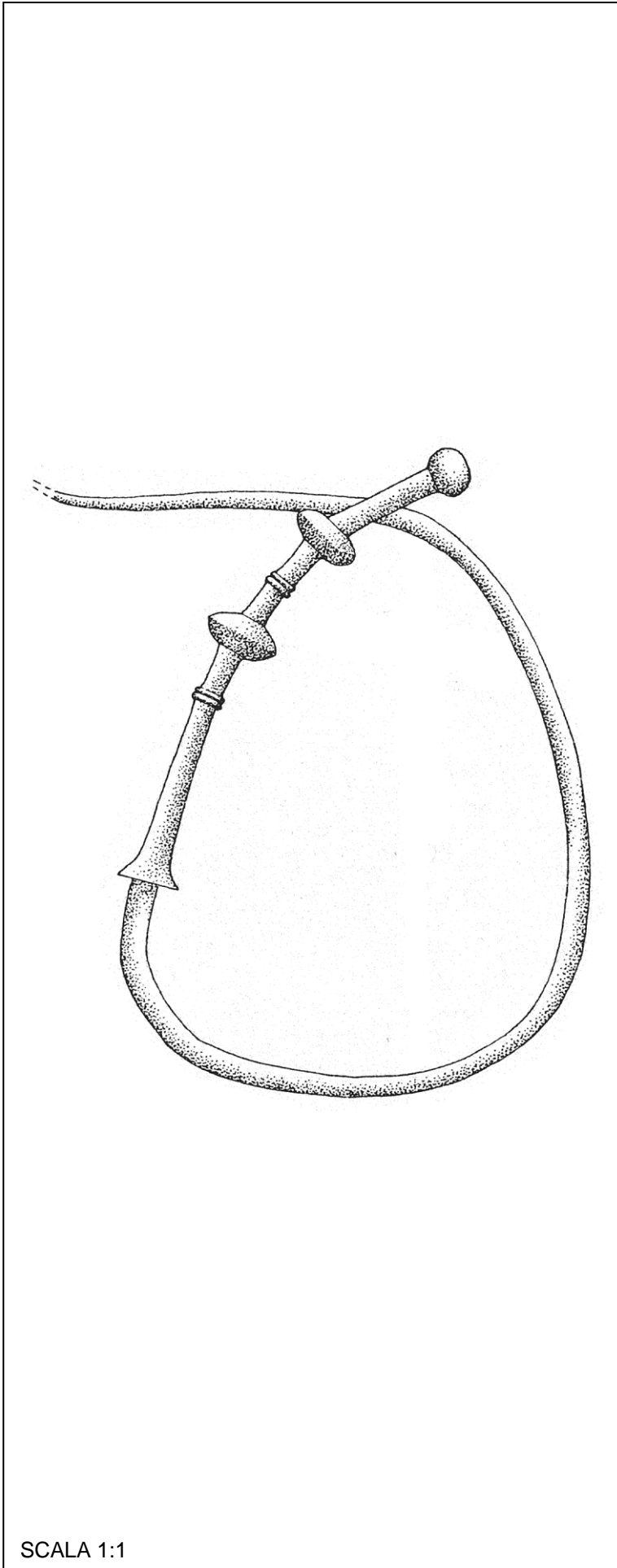

**oggetto:** Spillone con capocchia a tre globetti e doppie costolature alternati irregolarmente, e fermapieghe. Curvato.

**materiale:** Bronzo

**misure:** lungh. 32 cm

**provenienza:** Este, necr. Pelà, t. 5

**datazione:** 675-625 a.C.  
(Este III B1)

**tipologia:** Rientra nel tipo degli "spilloni a globetti e costolature alternati, con fermapieghe" di Carancini, diffuso quasi esclusivamente nell'area venetica tra il VII e i primi anni del VI sec. a.C. (CARANCINI 1975, pp. 303-304, nn. 2408- 2426).

**bibliografia:** CARANCINI 1975, n. 2418; *Studi* 1975, p.140.

**confronti:**

**note:** Rinvenuto in una tomba a cremazione di cui non sappiamo il numero di deposizioni.

Del corredo facevano parte uno spillone a vaso, tre spilloni a globetti (nn. 41; 93; 169), due spilloni a noduli, un'ascia ad alette e un fermaglio di verga. Dai materiali sembrerebbe un uomo.

n° ingresso 170

n° inv. I.G. 56610  
(Mus. Pigorini)

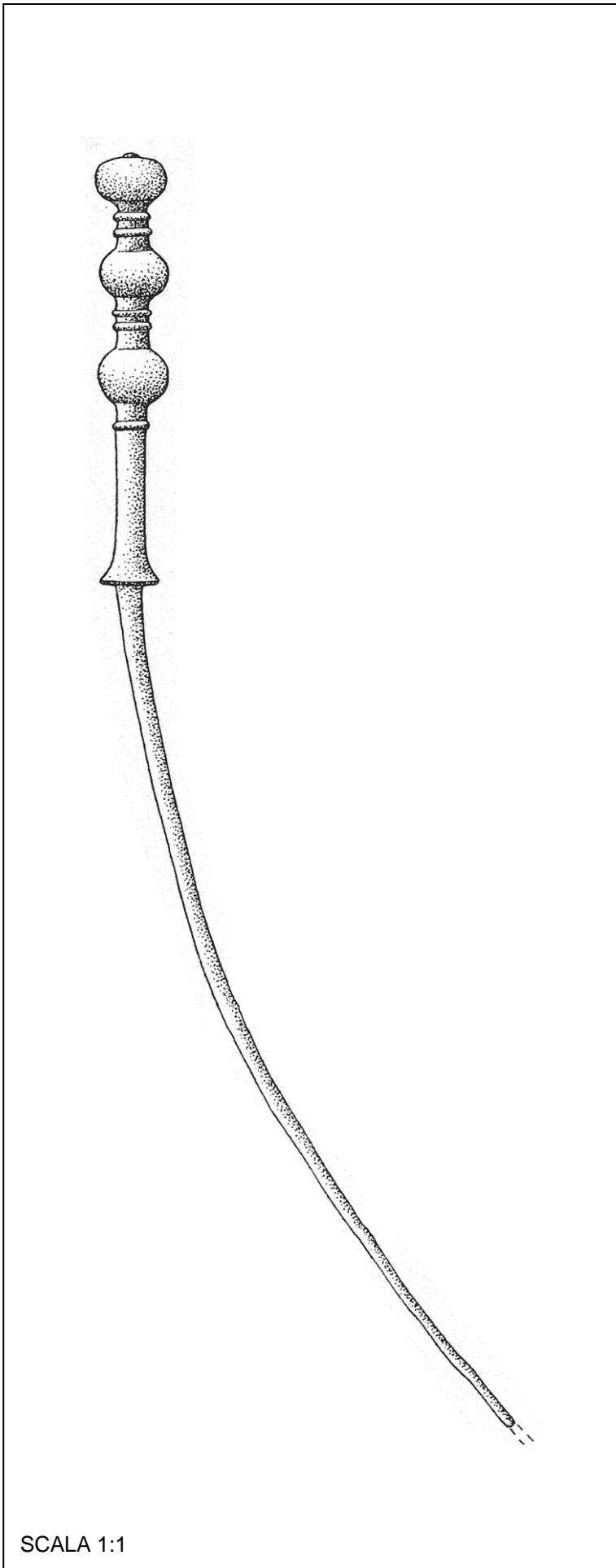

SCALA 1:1

- oggetto:** Spillone con capocchia a tre globetti e costolature doppie prima poi singole alternati, e fermapieghe. Piegato e spuntato.
- materiale:** Bronzo
- misure:** lungh. 21,2 cm
- provenienza:** Este o territorio padovano, vaso-tomba 18
- datazione:** Metà VII-inizi VI sec. a.C.
- tipologia:** Rientra nel tipo degli "spilloni a globetti e costolature alternati, con fermapieghe" di Carancini, diffuso quasi esclusivamente nell'area venetica tra il VII e i primi anni del VI sec. a.C. (CARANCINI 1975, pp. 303-304, nn. 2408- 2426).
- bibliografia:** CARANCINI 1975, n. 2416.
- confronti:**
- note:** Rinvenuto in una tomba a cremazione di cui non si conosce il numero di deposizioni. Del corredo facevano parte tre spilloni a globetti (nn. 109; 160; 170), uno spillone a vaso, un ago per cucire e una fibula a navicella. Cioè materiali sia maschili che femminili.

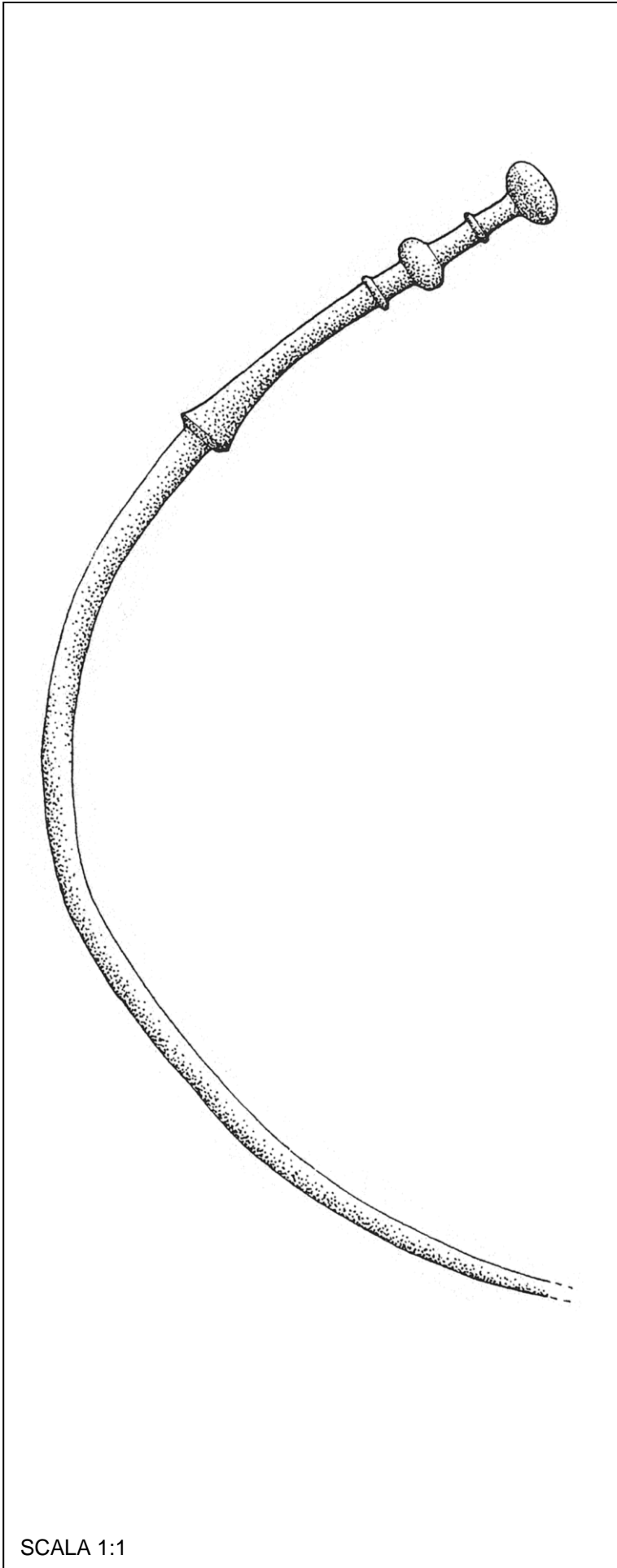

SCALA 1:1

- oggetto:** Spillone con capocchia a due globetti e due costolature alternati, e fermapieghe. Curvato e spuntato.
- materiale:** Bronzo
- misure:** lungh. 25,3 cm
- provenienza:** Este, necr. Scarabello, t. 7
- datazione del tipo:** VII-primi anni VI sec. a.C.
- tipologia:** Rientra nel tipo degli "spilloni a globetti e costolature alternati, con fermapieghe" di Carancini, diffuso quasi esclusivamente nell'area venetica tra il VII e i primi anni del VI sec. a.C. (CARANCINI 1975, pp. 303-304, nn. 2408- 2426).
- bibliografia:** CARANCINI 1975, n. 2408.
- confronti:**
- note:** Rinvenuto in una tomba a cremazione di cui non si conosce il numero di deposizioni. Del corredo facevano parte anche un frammento di lama di coltello in ferro e frammenti di anellino.

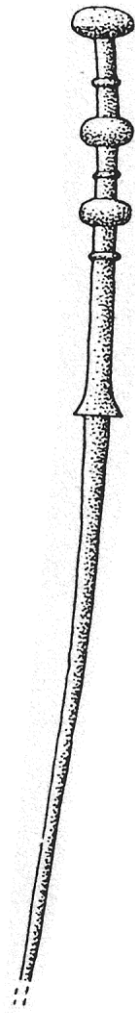

- oggetto:** Spillone con capocchia a tre globetti e tre costolature alternati, e fermapieghe. Spuntato.
- materiale:** Bronzo
- misure:** lungh. 12,8 cm
- provenienza:** Este, sporadico
- datazione del tipo:** VII-primi anni VI sec. a.C.
- tipologia:** Rientra nel tipo degli "spilloni a globetti e costolature alternati, con fermapieghe" di Carancini, diffuso quasi esclusivamente nell'area venetica tra il VII e i primi anni del VI sec. a.C. (CARANCINI 1975, pp. 303-304, nn. 2408- 2426).
- bibliografia:** CARANCINI 1975, n. 2409.
- confronti:** Cfr. n. 173
- note:**



n° ingresso 173

n° inv. I.G. 56638  
(Mus. Pigorini)

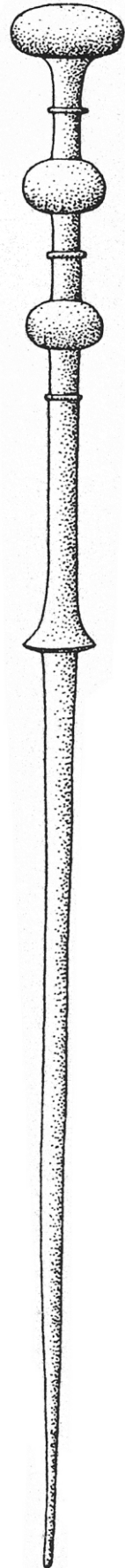

- oggetto:** Spillone con capocchia a tre globetti e tre costolature alternati, e fermapieghe. Spuntato.
- materiale:** Bronzo
- misure:** lungh. 23,6 cm
- provenienza:** Este o territorio padovano, vaso-tomba 2, sporadico
- datazione del tipo:** VII-primi anni VI sec. a.C.
- tipologia:** Rientra nel tipo degli "spilloni a globetti e costolature alternati, con fermapieghe" di Carancini, diffuso quasi esclusivamente nell'area venetica tra il VII e i primi anni del VI sec. a.C. (CARANCINI 1975, pp. 303-304, nn. 2408- 2426).
- bibliografia:** CARANCINI 1975, n. 2412.
- confronti:** Cfr. n. 172
- note:**

SCALA 1:1

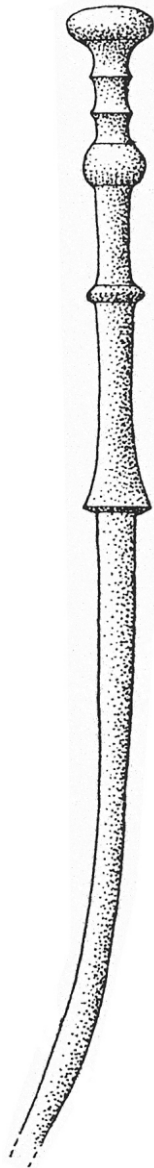

**oggetto:** Spillone con capocchia a due globetti comprendenti una doppia costolatura, costolatura e fermapieghe. Spuntato.

**materiale:** Bronzo

**misure:** lungh. 15 cm

**provenienza:** Este, sporadico

**datazione del tipo:** VII-primi anni VI sec. a.C.

**tipologia:** Rientra nel tipo degli "spilloni a globetti e costolature alternati, con fermapieghe" di Carancini, diffuso quasi esclusivamente nell'area venetica tra il VII e i primi anni del VI sec. a.C. (CARANCINI 1975, pp. 303-304, nn. 2408- 2426).

**bibliografia:** CARANCINI 1975, n. 2417.

**confronti:**

**note:**

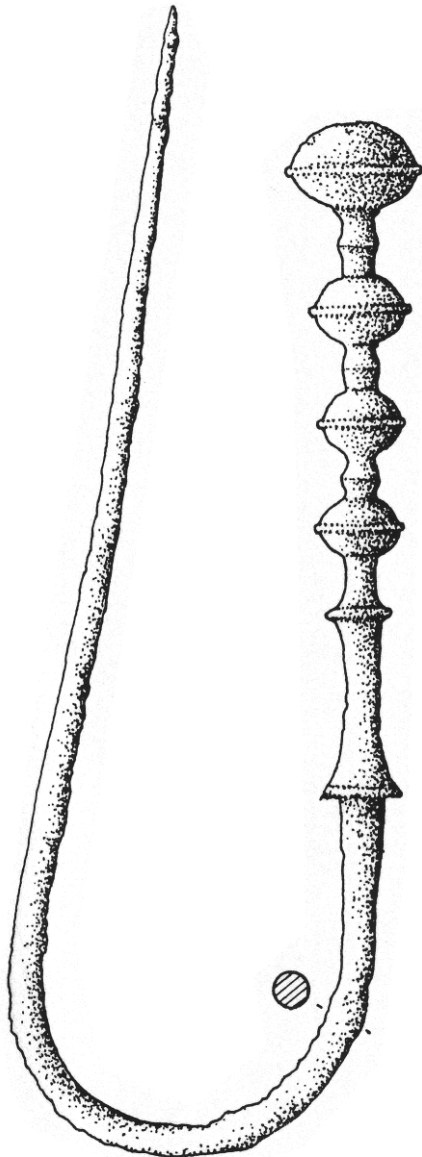

**oggetto:** Spillone con capocchia a quattro globetti costolati e tre leggere costolature alternati, fermapieghe. Curvato. Bronzo

**materiale:** Bronzo

**misure:** lungh. 31,2 cm

**provenienza:** Este, necr. Ricovero, t. 179

**datazione:** 625-575 a.C. (Este III B2)

**tipologia:** Rientra nel tipo degli "spilloni a globetti e costolature alternati, con fermapieghe" di Carancini, diffuso quasi esclusivamente nell'area venetica tra il VII e i primi anni del VI sec. a.C. (CARANCINI 1975, pp. 303-304, nn. 2408- 2426).

**bibliografia:** CARANCINI 1975, n. 2424; *Este I*, t. Ricovero 179, pp. 153-156, tav. 91, 18.

**confronti:**

**note:** Rinvenuto in una tomba a cassetta ad unica deposizione, depresso all'interno dell'ossuario associato a: due fibule a navicella, una fibula ad arco, un disco di bronzo, quattro armille, quattro anelli a spirale, un frammento di verghetta, probabilmente parte di un anello, due anelli a fascia, uno spillone a globetti (n. 203), due "spiraline", una perla di bronzo, diciassette perle d'ambra, trenta anellini di pasta vitrea bianca, cinque frammenti di perle di pasta vitrea.

La tomba è riferibile ad una donna come attestano i tipi di fibule, le numerose perle e il disco in lamina riccamente decorato. La presenza della coppia di spilloni, che sembra generalmente tipica dei corredi maschili, è forse un'indicazione del particolare prestigio della donna, non si possono però escludere mode particolari o l'offerta di un uomo (*Este I*, pp. 153-156).



- oggetto:** Spillone con capocchia a tre globetti e fitte serie di costolature alternati, e fermapieghe. Spuntato.
- materiale:** Bronzo
- misure:** lungh. 13,3 cm
- provenienza:** Este, necr. Nazari, sporadico
- datazione del tipo:** VII-primi anni VI sec. a.C.
- tipologia:** Rientra nel tipo degli "spilloni a globetti e costolature alternati, con fermapieghe" di Carancini, diffuso quasi esclusivamente nell'area venetica tra il VII e i primi anni del VI sec. a.C. (CARANCINI 1975, pp. 303-304, nn. 2408- 2426).
- bibliografia:** CARANCINI 1975, n. 2425.
- confronti:**
- note:**



- oggetto:** Spillone con capocchia a quattro globetti e quattro costolature alternati, dischetto e fermapieghe. Incompleto, manca gran parte del fusto.
- materiale:** Bronzo
- misure:** lungh. 5,4 cm
- provenienza:** Este, necr. Randi, t. 12
- datazione:** ±650 a.C.
- tipologia:** Rientra nel tipo degli spilloni "tipo Randi, varietà A" di Carancini, diffuso in un'area comprendente il Veneto e la zona alpina del Trentino-Alto Adige tra la metà del VII e la fine del VI sec. a.C. (CARANCINI 1975, pp. 304-306, nn. 2427-2447).
- bibliografia:** CARANCINI 1975, n. 2427.
- confronti:** Cfr. nn. 180-183
- note:** Rinvenuto in una tomba a cremazione di cui non conosciamo il numero di deposizioni. Del corredo faceva parte anche una fibula ad arco serpeggiante. Sembrerebbe una deposizione maschile.

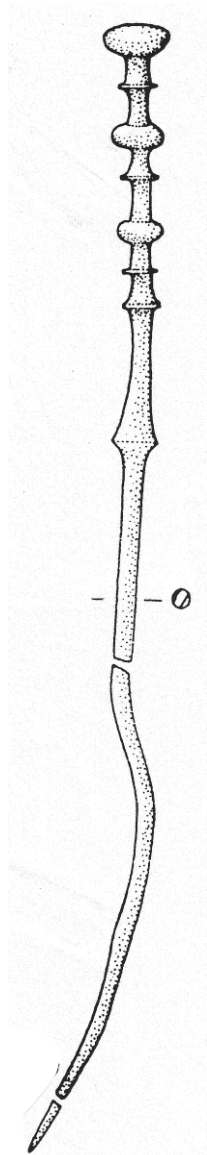

SCALA 1:1

- oggetto:** Spillone con capocchia a tre globetti e tre costolature alternati, dischetto e fermapieghe. Rotto in tre pezzi riattaccabili.
- materiale:** Bronzo
- misure:** lungh. 14 cm
- provenienza:** Este, necr. Ricovero, t. 44 (1989)
- datazione:** 625-600 a.C.
- tipologia:** Rientra nel tipo degli spilloni "tipo Randi, varietà A" di Carancini, diffuso in un'area comprendente il Veneto e la zona alpina del Trentino-Alto Adige tra la metà del VII e la fine del VI sec. a.C. (CARANCINI 1975, pp. 304-306, nn. 2427-2447).
- bibliografia:** *Adige ridente* 1998, pp. 115-117; 120-122; 124, fig. 57, 4.
- confronti:**
- note:** Rinvenuto in una tomba a cassetta a due deposizioni, una maschile ed una femminile, depresso all'interno dell'unico ossuario, associato a: uno spillone a globetti (n. 179), una fibula a navicella, un frammento di fibula, una fibula ad arco serpeggiante, tre fibule a sanguisuga, anelli, perline, elementi di collana, un ago da cucire, due fusaiole. Gli indicatori di rango/ruolo sembrano privilegiare la figura femminile non solo nell'esibizione della parure di monili, ma anche nella iterazione degli utensili artigianali.

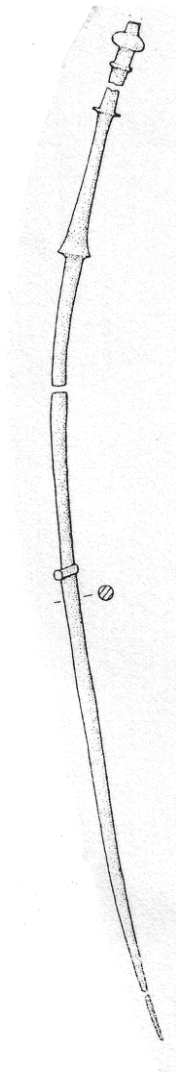

SCALA 1:2

- oggetto:** Spillone del tipo con capocchia a globetti, di questa sono rimasti un globetto, una costolatura, dischetto e fermapieghe. Rotto in quattro pezzi riattaccabili e incompleto.
- materiale:** Bronzo
- misure:** lungh. 28 cm
- provenienza:** Este, necr. Ricovero, t. 44 (1989)
- datazione:** 625-600 a.C.
- tipologia:** Rientra nel tipo degli spilloni "tipo Randi" di Carancini, diffuso in un'area comprendente il Veneto e la zona alpina del Trentino-Alto Adige tra la metà del VII e la fine del VI sec. a.C. (CARANCINI 1975, pp. 304-306, nn. 2427-2447).
- bibliografia:** *Adige ridente* 1998, pp. 115-117; 120-121; 124, fig. 57, 3.
- confronti:**
- note:** Rinvenuto in una tomba a cassetta a due deposizioni, una maschile ed una femminile, deposto all'interno dell'unico ossuario, associato a: uno spillone a globetti (n. 178), una fibula a navicella, un frammento di fibula, una fibula ad arco serpeggiante, tre fibule a sanguisuga, anelli, perline, elementi di collana, un ago da cucire, due fusaiole. Gli indicatori di rango/ruolo sembrano privilegiare la figura femminile non solo nell'esibizione della parure di monili,



ma anche nella  
iterazione degli utensili  
artigianali.  
Questo spillone  
potrebbe far parte del  
corredo maschile  
assieme alla fibula  
serpeggiante.

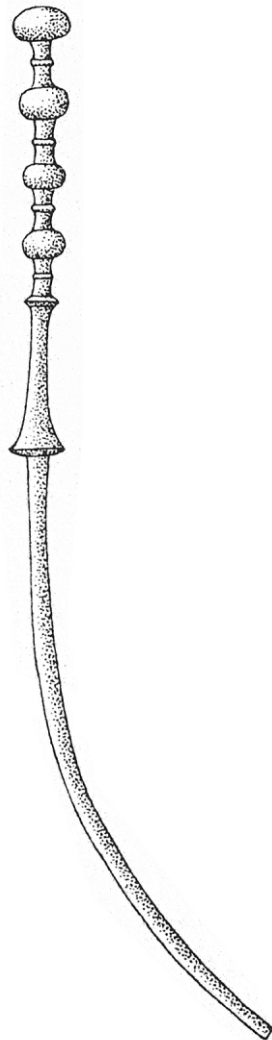

SCALA 1:1

- oggetto:** Spillone con capocchia a quattro globetti e quattro costolature alternati, dischetto e fermapieghe. Piegato e spuntato.
- materiale:** Bronzo
- misure:** lungh. 14,4 cm
- provenienza:** Este, necr. Rebato, t. 187
- datazione:** 625-575 a.C. (Este III B2)
- tipologia:** Rientra nel tipo degli spilloni "tipo Randi, varietà A" di Carancini, diffuso in un'area comprendente il Veneto e la zona alpina del Trentino-Alto Adige tra la metà del VII e la fine del VI sec. a.C. (CARANCINI 1975, pp. 304-306, nn. 2427-2447).
- bibliografia:** CARANCINI 1975, n. 2429; *Studi* 1975, p. 140.
- confronti:** Cfr. nn. 177; 181-183
- note:** Rinvenuto in una tomba a cassetta a più deposizioni, deposto all'interno di uno degli ossuari associato a tre spilloni a globetti (nn. 135; 149-150).

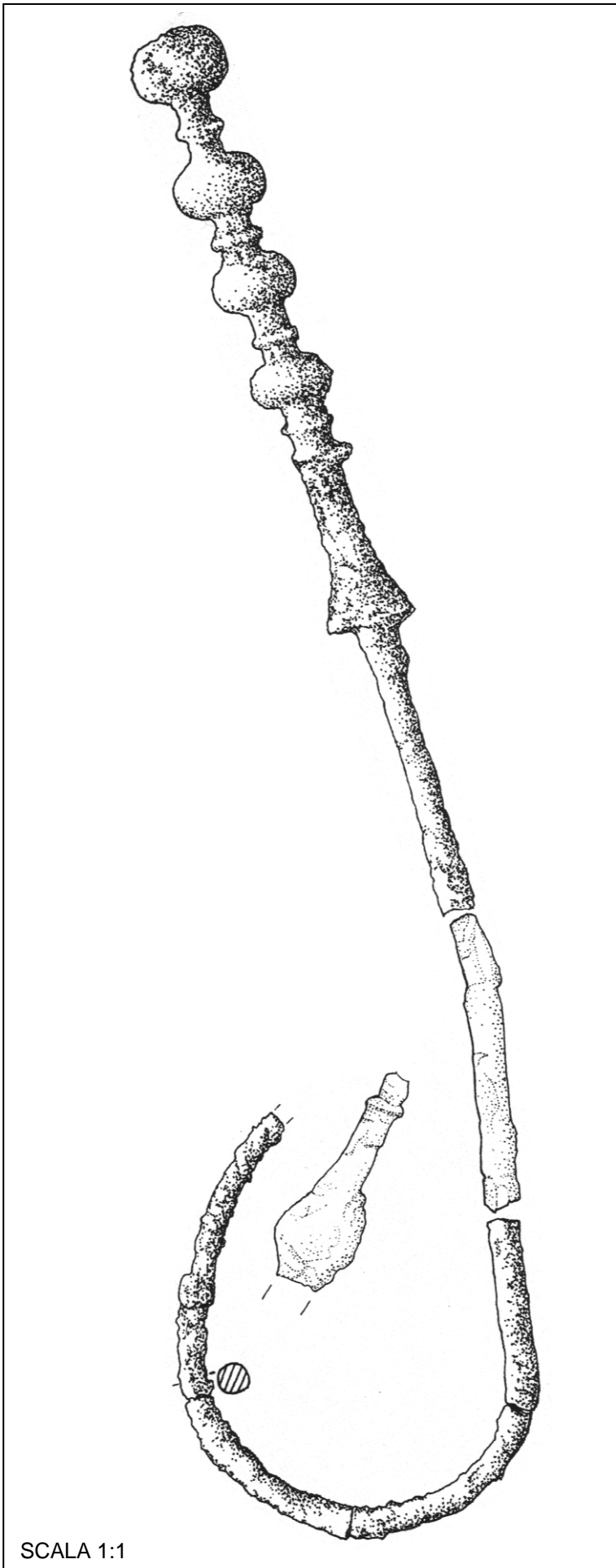

- oggetto:** Spillone con capocchia a quattro globetti e quattro costolature alternati, dischetto e fermapieghe. Ad esso pertinente è un frammento di puntale. Ricomposto da più frammenti, spuntato e curvato.
- materiale:** Bronzo
- misure:** lungh. 33 + 3 + 4,6 cm
- provenienza:** Este, necr. Benvenuti, t. 76
- datazione:** 625-575 a.C. (Este III B2)
- tipologia:** Rientra nel tipo degli spilloni "tipo Randi, varietà A" di Carancini, diffuso in un'area comprendente il Veneto e la zona alpina del Trentino-Alto Adige tra la metà del VII e la fine del VI sec. a.C. (CARANCINI 1975, pp. 304-306, nn. 2427-2447).
- bibliografia:** CARANCINI 1975, n. 2430; *Este II*, t. Benvenuti 76, pp. 113-115, tav. 43, 17.
- confronti:** Cfr. nn. 177; 180; 182-183
- note:** Le modalità di rinvenimento e la mancata conservazione delle ossa non permettono di formulare alcuna ipotesi sulla distribuzione dei materiali fra i due ossuari all'interno della tomba a cassetta. Si riconoscono come oggetti maschili questo spillone, forse in coppia con la fibula serpeggiante, e probabilmente i punteruoli di bronzo (*Este II*, pp. 113-115).

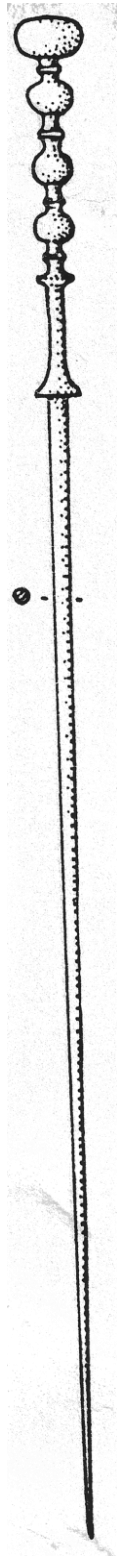

SCALA 1:2

- oggetto:** Spillone con capocchia a quattro globetti e quattro costolature alternati, dischetto e fermapieghe. Intero Bronzo
- materiale:** Bronzo
- misure:** lungh. 41,6 cm
- provenienza:** Este, necr. Ricovero, t. 233
- datazione:** ±575 a.C.  
(Este III B2-C)
- tipologia:** Rientra nel tipo degli spilloni "tipo Randi, varietà A" di Carancini, diffuso in un'area comprendente il Veneto e la zona alpina del Trentino-Alto Adige tra la metà del VII e la fine del VI sec. a.C. (CARANCINI 1975, pp. 304-306, nn. 2427-2447).
- bibliografia:** CARANCINI 1975, n. 2428; *Este I*, t. Ricovero 233, pp. 276-281, tav. 182, 5.
- confronti:** Cfr. nn. 177; 180-181, 183
- note:** Rinvenuto in una tomba a cassetta a più deposizioni contenente tre situle, deposto non nell'ossuario, ma all'interno della situla bronzea, in posizione verticale tra questa e l'ossuario fittile, forse per una migliore conservazione se non per una accentuazione della preziosità. In associazione con due spilloni a globetti (nn. 189-190) e un colatoio. La presenza degli spilloni in numero dispari fa supporre il carattere femminile della deposizione (*Este I*, pp. 276-281).

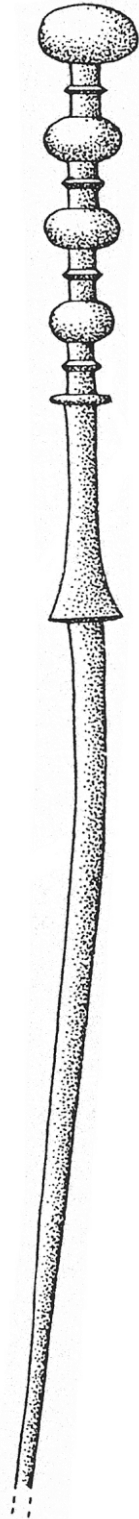

- oggetto:** Spillone con capocchia a quattro globetti e quattro costolature alternati, dischetto e fermapieghe. Spuntato.
- materiale:** Bronzo
- misure:** lungh. 19,7 cm
- provenienza:** Este, necr. Nazari, sporadico
- datazione del tipo:** Metà VII-fine VI sec a.C.
- tipologia:** Rientra nel tipo degli spilloni "tipo Randi, varietà A" di Carancini, diffuso in un'area comprendente il Veneto e la zona alpina del Trentino-Alto Adige tra la metà del VII e la fine del VI sec. a.C. (CARANCINI 1975, pp. 304-306, nn. 2427-2447).
- bibliografia:** CARANCINI 1975, n. 2432.
- confronti:** Cfr. nn. 177; 180-182
- note:**

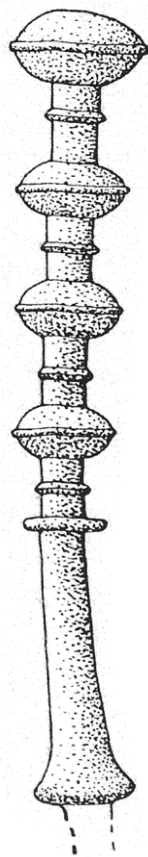

**oggetto:** Capocchia di spillone a quattro globetti costolati e quattro costolature alternati, dischetto e fermapieghe.

**materiale:** Bronzo

**misure:** lungh. 10,65 cm

**provenienza:** Este, necr. Rebato, t. 131

**datazione:** Metà VI sec. a.C.

**tipologia:** Rientra nel tipo degli spilloni "tipo Randi, varietà B" di Carancini, diffuso in un'area comprendente il Veneto e la zona alpina del Trentino-Alto Adige tra la metà del VII e la fine del VI sec. a.C. (CARANCINI 1975, pp. 304-306, nn. 2427-2447).

**bibliografia:** CARANCINI 1975, n. 2442.

**confronti:**

**note:** Rinvenuto in una tomba a cassetta di cui non si conosce il numero di deposizioni. Del corredo facevano parte anche una fibula a drago con rotelle laterali, un anello a nastro, una tazza di lamina, 42 astragali.

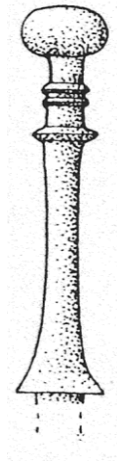

**oggetto:** Capocchia di spillone a un globetto, doppia costolatura, dischetto e fermapieghe.

**materiale:** Bronzo

**misure:** lungh. 5,2 cm

**provenienza:** Este, necr. Nazari, sporadico

**datazione del tipo:** Metà VII-fine VI sec. a.C.

**tipologia:** Rientra nel tipo degli spilloni "tipo Randi" di Carancini, diffuso in un'area comprendente il Veneto e la zona alpina del Trentino-Alto Adige tra la metà del VII e la fine del VI sec. a.C. (CARANCINI 1975, pp. 304-306, nn. 2427-2447).

**bibliografia:** CARANCINI 1975, n. 2444.

**confronti:**

**note:**

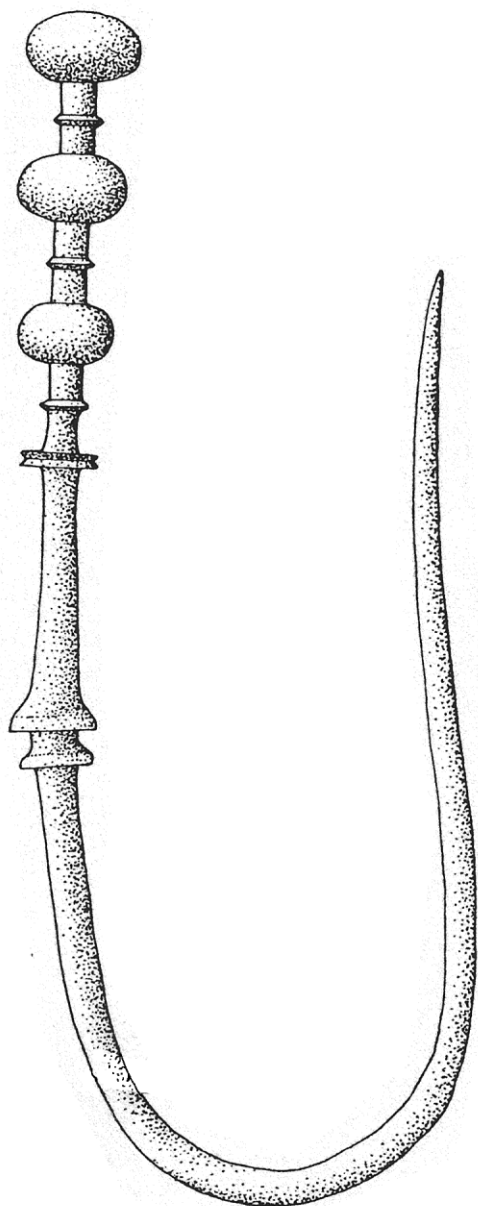

**oggetto:** Spillone con capocchia a tre globetti e tre costolature alternati, dischetto e doppio fermapieghe. Curvato.

**materiale:** Bronzo

**misure:** lungh. 29,6 cm

**provenienza:** Este, sporadico

**datazione del tipo:** Metà VII-fine VI sec. a.C.

**tipologia:** Rientra nel tipo degli spilloni "tipo Randi" di Carancini, diffuso in un'area comprendente il Veneto e la zona alpina del Trentino-Alto Adige tra la metà del VII e la fine del VI sec. a.C. (CARANCINI 1975, pp. 304-306, nn. 2427-2447).

**bibliografia:** CARANCINI 1975, n. 2446.

**confronti:**

**note:**



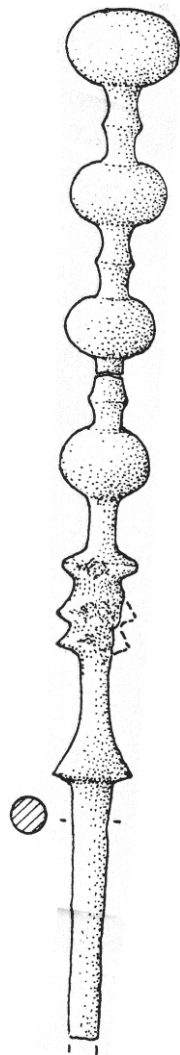

- oggetto:** Spillone con capocchia a quattro globetti e tre costolature alternati, tre costolature e fermapieghe. Rotto in due pezzi riattaccabili e incompleto, manca gran parte del fusto.
- materiale:** Bronzo
- misure:** lungh. 13,7 cm
- provenienza:** Este, necr. Ricovero, t. 149
- datazione:** ±625 a.C.  
(Este III B1-B2)
- tipologia:** Riconducibile al tipo degli spilloni "tipo Melati" di Carancini, diffuso in un'area comprendente il Veneto e il Trentino-Alto Adige tra la metà del VII e la fine del VI sec. a.C. (CARANCINI 1975, pp. 306-307, nn. 2448-2454).
- bibliografia:** *Este I*, t. Ricovero 149, pp. 90-97, tav. 39, 14.
- confronti:** Cfr. n. 191
- note:** Rinvenuto in una tomba a cassetta a più deposizioni, depresso all'interno di uno dei tre ossuari. Non è possibile stabilire le associazioni a causa delle sommarie notizie di scavo. I materiali comunque sono sia femminili: fibule a navicella, pendagli, perle, un piccolo coltello d'osso, ago da cucire, sia maschili: fibule a drago e serpeggianti (*Este I*, pp. 90-92; 97).

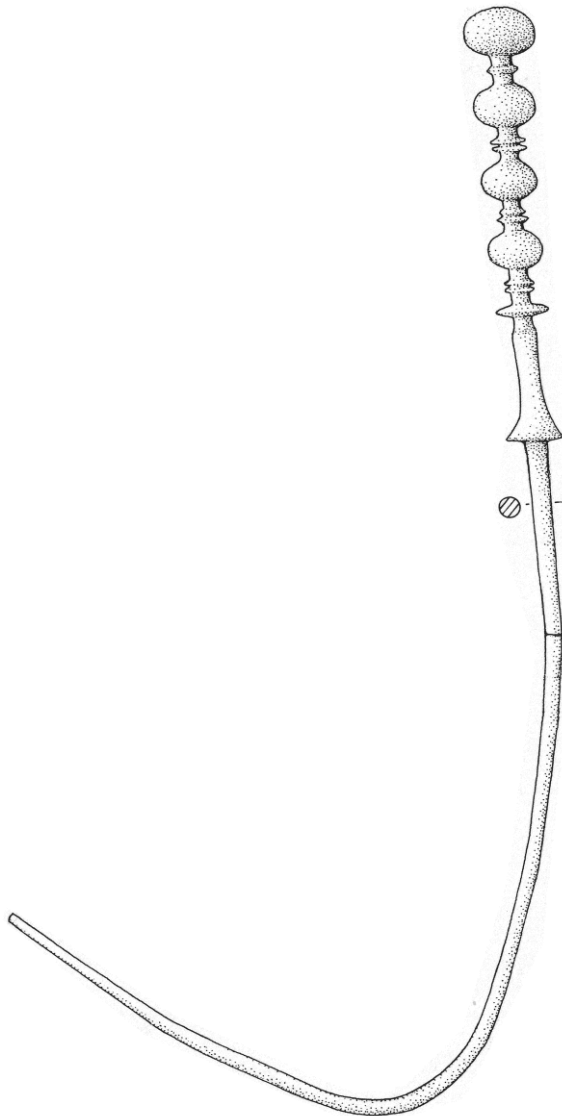

SCALA 1:2

**oggetto:** Spillone con capocchia a quattro globetti alternati a costolature, singole tra il primo e il secondo globetto, poi doppie, dischetto, risega e fermapièghe. Ricomposto da due frammenti, curvato e spuntato.

**materiale:** Bronzo

**misure:** lungh. 35 cm

**provenienza:** Este, necr. Benvenuti, t. 126

**datazione:** ±600 a.C.

**tipologia:** Rientra nel tipo degli spilloni "tipo Melati" di Carancini, diffuso in un'area comprendente il Veneto e il Trentino-Alto Adige tra la metà del VII e la fine del VI sec. a.C. (CARANCINI 1975, pp. 306-307, nn. 2448-2454).

**bibliografia:** CARANCINI 1975, n. 2452; *Este II*, t. Benvenuti 126, pp. 320-331, tav. 184, 59.

**confronti:**

**note:** Rinvenuto in una tomba a cassetta a più deposizioni, probabilmente una donna adulta e una bambina, ma potrebbero esserci anche altri individui. Poiché non si conosce la posizione degli spilloni (nn. 97; 188) all'interno della tomba non è possibile riferirli con certezza ad una o all'altra deposizione. Le loro differenti dimensioni porterebbero ad attribuire il maggiore alla donna e il minore alla bimba,

ma non si può  
escludere che siano  
tutti e due pertinenti  
all'adulta, uno da vesti  
e l'altro da capelli  
(*Este II*, pp. 320; 330-  
331).

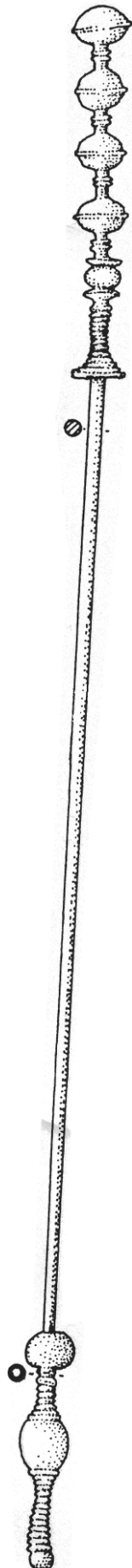

SCALA 1:1

- oggetto:** Spillone con capocchia a quattro globetti costolati e doppie costolature alternati, costolatura e fermapieghe. Puntale con imboccatura globulare e gambo con globetto e costolature. Intero.
- materiale:** Bronzo
- misure:** lungh. 23,9 cm
- provenienza:** Este, necr. Ricovero, t. 233
- datazione:** ±575 a.C.  
(Este III B2-C)
- tipologia:** Riconducibile al tipo degli spilloni "tipo Melati" di Carancini, diffuso in un'area comprendente il Veneto e il Trentino-Alto Adige tra la metà del VII e la fine del VI sec. a.C. (CARANCINI 1975, pp. 306-307, nn. 2448-2454).
- bibliografia:** *Este I*, t. Ricovero 233, pp. 276-281, tav. 182, 3. Cfr. nn. 190; 193
- confronti:**
- note:** Rinvenuto in una tomba a cassetta a più deposizioni contenente tre situle, deposto non nell'ossuario tra le ossa, ma all'interno della situla bronzea, in posizione verticale tra questa e l'ossuario fittile, forse per una migliore conservazione se non per una accentuazione della preziosità. In associazione con due spilloni a globetti (nn. 182; 190) e un colatoio. La presenza degli spilloni in numero dispari fa supporre il carattere femminile della deposizione (*Este I*, pp. 276-281).

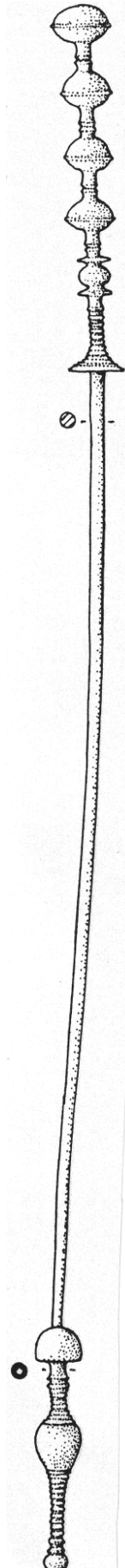

SCALA 1:1

- oggetto:** Spillone con capocchia a quattro globetti costolati e doppie costolature alternati, costolatura e fermapieghe. Puntale con imboccatura globulare e gambo con globetto e costolature. Intero.
- materiale:** Bronzo
- misure:** lungh. 23,8 cm
- provenienza:** Este, necr. Ricovero, t. 233
- datazione:**  $\pm 575$  a.C.  
(Este III B2-C)
- tipologia:** Riconducibile al tipo degli spilloni "tipo Melati" di Carancini, diffuso in un'area comprendente il Veneto e il Trentino-Alto Adige tra la metà del VII e la fine del VI sec. a.C. (CARANCINI 1975, pp. 306-307, nn. 2448-2454).
- bibliografia:** *Este I*, t. Ricovero 233, pp. 276-281, tav. 182, 4. Cfr. nn. 189; 193
- confronti:**
- note:** Rinvenuto in una tomba a cassetta a più deposizioni contenente tre situle, deposto non nell'ossuario tra le ossa, ma all'interno della situla bronzea, in posizione verticale tra questa e l'ossuario fittile, forse per una migliore conservazione se non per una accentuazione della preziosità. In associazione con due spilloni a globetti (nn. 182; 189) e un colatoio. La presenza degli spilloni in numero dispari fa supporre il carattere femminile della deposizione (*Este I*, pp. 276-281).

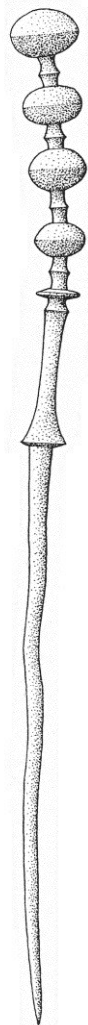

**oggetto:** Spillone con capocchia a quattro globetti e quattro costolature alternati, dischetto, spigolo trasversale e fermapieghe. Intero.

**materiale:** Bronzo

**misure:** lungh. 26,8 cm

**provenienza:** Este, necr. Melati, sporadico

**datazione del tipo:** Metà VII-fine VI sec. a.C.

**tipologia:** Rientra nel tipo degli spilloni "tipo Melati" di Carancini, diffuso in un'area comprendente il Veneto e il Trentino-Alto Adige tra la metà del VII e la fine del VI sec. a.C. (CARANCINI 1975, pp. 306-307, nn. 2448-2454).

**bibliografia:** CARANCINI 1975, n. 2448.

**confronti:**

**note:**



**oggetto:** Spillone con capocchia a quattro globetti e quattro costolature alternati, dischetto, spigolo trasversale e fermapieghe.

Incompleto, manca gran parte del fusto.

**materiale:** Bronzo

**misure:** lungh. 6,7 cm

**provenienza:** Este, necr. Nazari, sporadico

**datazione del tipo:** Metà VII-fine VI sec. a.C.

**tipologia:** Rientra nel tipo degli spilloni "tipo Melati" di Carancini, diffuso in un'area comprendente il Veneto e il Trentino-Alto Adige tra la metà del VII e la fine del VI sec. a.C. (CARANCINI 1975, pp. 306-307, nn. 2448-2454).

**bibliografia:** CARANCINI 1975, n. 2453.

**confronti:**

**note:**

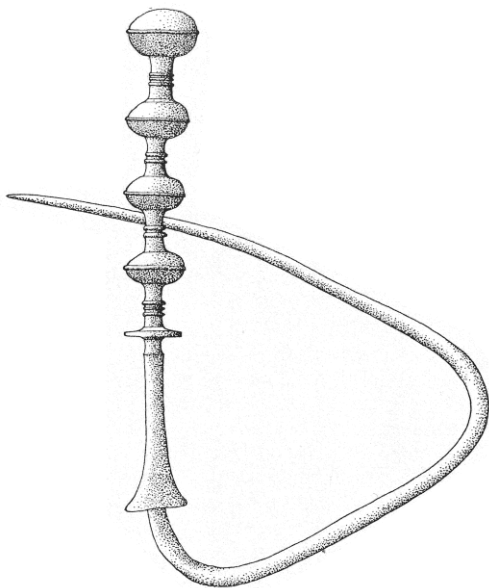

**oggetto:** Spillone con capocchia a quattro globetti costolati e quattro costolature doppie e triple alternati, dischetto, spigolo trasversale e fermapieghe. Curvato.

**materiale:** Bronzo

**misure:** lungh. 38,4 cm

**provenienza:** Este, necr. Nazari, sporadico

**datazione del tipo:** Metà VII-fine VI sec. a.C.

**tipologia:** Rientra nel tipo degli spilloni "tipo Melati" di Carancini, diffuso in un'area comprendente il Veneto e il Trentino-Alto Adige tra la metà del VII e la fine del VI sec. a.C. (CARANCINI 1975, pp. 306-307, nn. 2448-2454).

**bibliografia:** CARANCINI 1975, n. 2454.

**confronti:**

**note:**





- oggetto:** Frammento di capocchia di spillone con un globetto. Molto ossidato.
- materiale:** Bronzo
- misure:** lungh. 2,3 cm
- provenienza:** Este, necr. Ricovero, t. 152
- datazione:** 750-700 a.C. (Este II C)
- tipologia:** Rientra tra gli spilloni "con capocchia a globetti" di Carancini, ma per la frammentarietà non è attribuibile ad un tipo specifico (CARANCINI 1975, pp. 307-308, nn. 2455-2480).
- bibliografia:** CARANCINI 1975, n. 2479; *Este I*, t. Ricovero 152, pp. 105-106, tav. 55, 9.
- confronti:**
- note:** Mancano dati precisi sull'esatta posizione nella tomba a causa dell'assenza di notizie di scavo. Del corredo facevano comunque anche parte uno spillone a globetti (n. 47), un fusto di spillone, due fusaiole, un punteruolo e uno spillone ad ombrellino; quest'ultimo, contenuto nell'ossuario, indicherebbe una deposizione maschile (*Este I*, pp. 105-106).

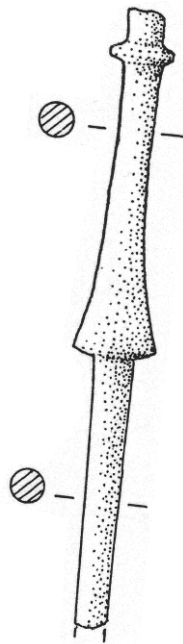

- oggetto:** Frammento di spillone con una costolatura e fermapieghe.
- materiale:** Bronzo
- misure:** lungh. 8,1 cm
- provenienza:** Este, necr. Benvenuti, t. 64
- datazione:** 700-675 a.C. (Este III A)
- tipologia:** Rientra tra gli spilloni "con capocchia a globetti" di Carancini, ma per la frammentarietà non è attribuibile ad un tipo specifico (CARANCINI 1975, pp. 307-308, nn. 2455-2480).
- bibliografia:** CARANCINI 1975, n. 2473; *Este II*, t. Benvenuti 64, pp. 79-82, tav. 19, 4.
- confronti:**
- note:** Rinvenuto in una tomba a cassetta a più deposizioni, probabilmente due, deposto all'interno di uno dei due ossuari associato a uno spillone a globetti (n. 51) e a un punteruolo di bronzo. La deposizione sembra riferibile a un uomo per il punteruolo e per gli spilloni presenti in coppia. Della stessa tomba, ma dell'altro ossario è lo spillone n. 218 (*Este II*, p. 79-82).

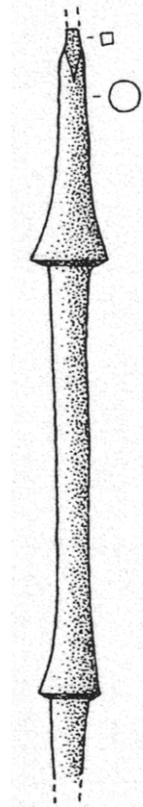

**oggetto:** Frammento di spillone

con due fermapieghe.

**materiale:** Bronzo

**misure:** lungh. 9,85 cm

**provenienza:** Este, necr. Pelà, t. 6

**datazione:** 675-625 a.C.

(Este III B1)

**tipologia:** Rientra tra gli spilloni "con capocchia a globetti" di Carancini, ma per la frammentarietà non è attribuibile ad un tipo specifico (CARANCINI 1975, pp. 307-308, nn. 2455-2480).

**bibliografia:** CARANCINI 1975, n. 2457; *Studi* 1975, p. 140.

**confronti:**

**note:** Rinvenuto in una tomba a cremazione di cui non sappiamo il numero di deposizioni. Del corredo facevano parte anche uno spillone a rotolo, uno spillone a globetti (n. 40), una fibula a navicella, una fibula a sanguisuga, un morso di cavallo, finimenti equini, un attingitoio, perle d'ambra, ecc. Dai materiali sembrerebbero un uomo e una donna.

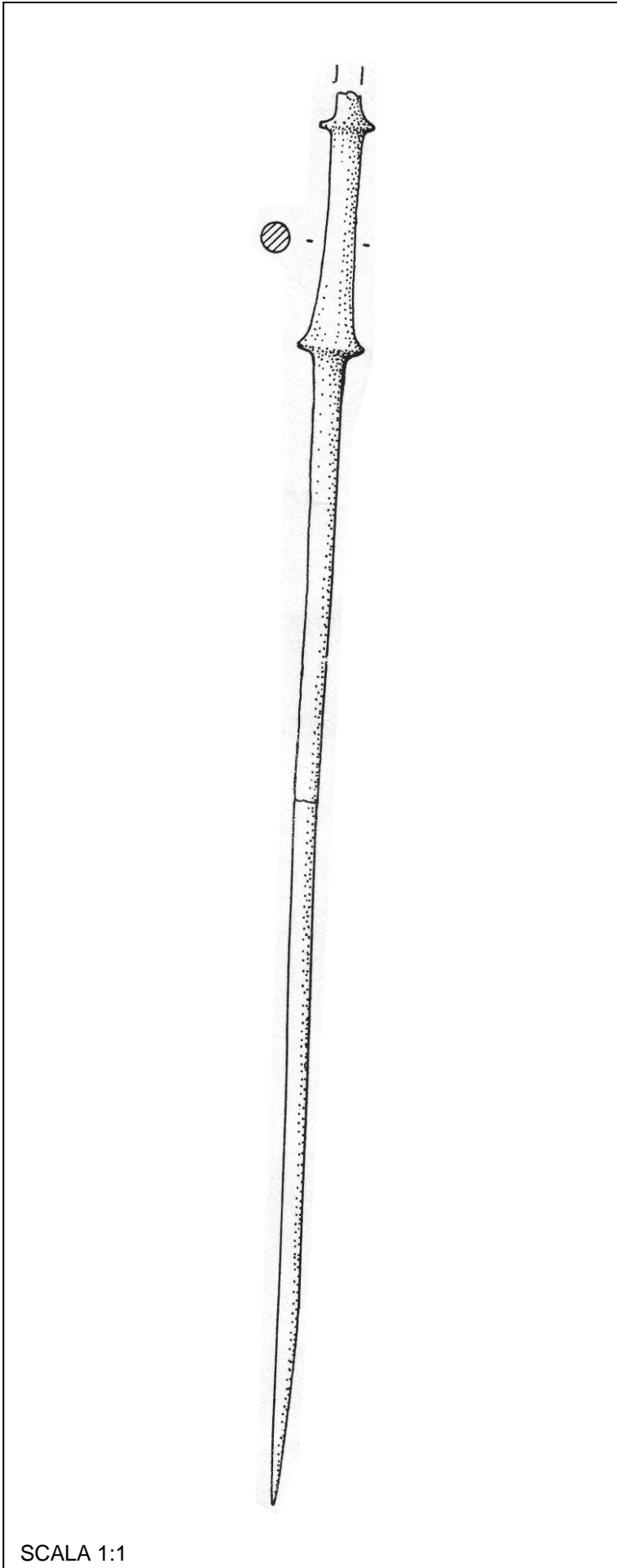

SCALA 1:1

- oggetto:** Spillone del tipo con capocchia a globetti. Incompleto, della capocchia resta solo una costolatura e il fermapieghe. Rotto in due pezzi riattaccabili.
- materiale:** Bronzo
- misure:** lungh. 22,7 cm
- provenienza:** Este, necr. Ricovero, t. 161
- datazione:** 675-625 a.C. (Este III B1)
- tipologia:** Rientra tra gli spilloni "con capocchia a globetti" di Carancini, ma per la frammentarietà non è attribuibile ad un tipo specifico (CARANCINI 1975, pp. 307-308, nn. 2455-2480).
- bibliografia:** CARANCINI 1975, n. 2465; *Este I*, t. Ricovero 161, pp. 132-133, tav. 76, 3.
- confronti:**
- note:** Rinvenuto in una tomba a cassetta ad unica deposizione, deposto all'interno dell'ossuario associato a: uno spillone a globetti (n. 211), un fermaglio ad occhiello in bronzo e un anello in ferro. La tomba sembra riferibile ad un uomo per la presenza del fermaglio ad occhiello, da riferire alla bardatura del cavallo insieme all'anello in ferro, e della coppia di spilloni (*Este I*, pp. 132-133).

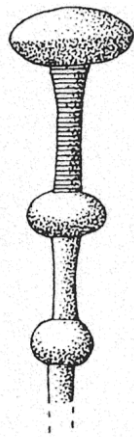

- oggetto:** Frammento di capocchia di spillone con tre globetti con fitta serie di costolature tra i primi due globetti.
- materiale:** Bronzo
- misure:** lungh. 5,2 cm
- provenienza:** Este, necr. Bortoloni, t. 49
- datazione:** 675-625 a.C. (Este III B1)
- tipologia:** Rientra tra gli spilloni "con capocchia a globetti" di Carancini, ma per la frammentarietà non è attribuibile ad un tipo specifico (CARANCINI 1975, pp. 307-308, nn. 2455-2480).
- bibliografia:** CARANCINI 1975, n. 2462; *Studi* 1975, p. 136.
- confronti:**
- note:** Rinvenuto in una tomba a cremazione di cui non si conosce il numero di deposizioni. Del corredo facevano parte: sei spilloni a globetti (nn. 44; 75; 108; 131; 168; 198), un coltello di ferro, una lama di coltello, tre asce ad alette, resti di situla, frammenti di spada di ferro con fodero di bronzo, morsi equini. Sembrarebbero deposizioni maschili.

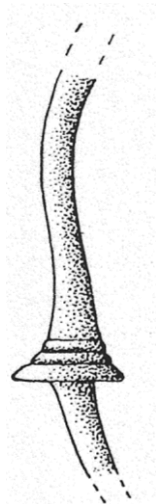

**oggetto:** Frammento di spillone con fermapieghe.

**materiale:** Bronzo

**misure:** lungh. 5,4 cm

**provenienza:** Este, necr. Rebato, t. 92

**datazione:** ±650 a.C.

**tipologia:** Rientra tra gli spilloni "con capocchia a globetti" di Carancini, ma per la frammentarietà non è attribuibile ad un tipo specifico (CARANCINI 1975, pp. 307-308, nn. 2455-2480).

**bibliografia:** CARANCINI 1975, n. 2461.

**confronti:**

**note:** Rinvenuto in una tomba a cremazione a più deposizioni, con materiali che non sono stati tenuti distinti. Del corredo facevano parte due spilloni a globetti (nn. 132; 199), uno spillone a noduli, una fibula a navicella, due fibule a drago, fibule ad arco, pendagli trapezoidali di lamina sbalzati, un passante di collana, perle d'osso, un pendaglio d'osso, armille, saltaleoni, ecc. Sembraerebbero deposizioni femminili.

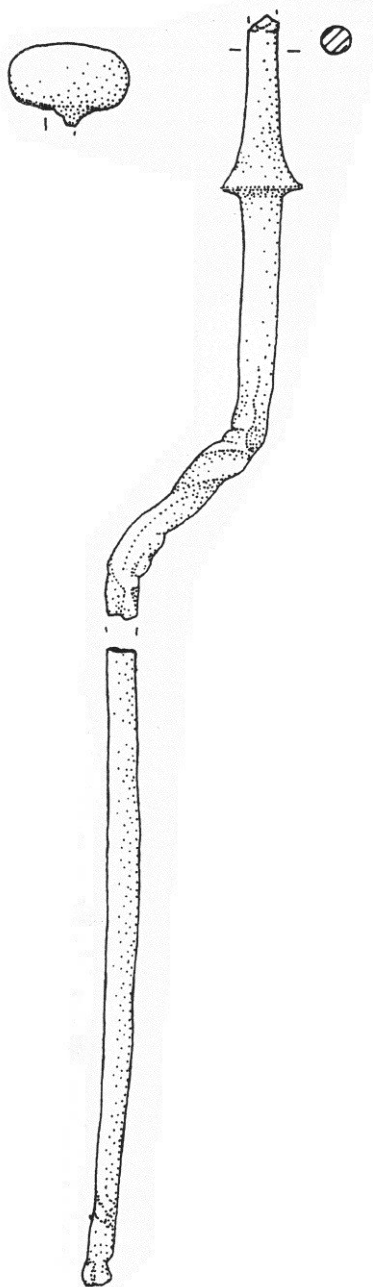

**oggetto:** Spillone del tipo a globetti. Restano un globetto e parte del fusto col fermapieghe. Rotto in tre frammenti non ricomponibili, contorto e incompleto.

**materiale:** Bronzo

**misure:** lungh. 8,2 + 9 cm

**provenienza:** Este, necr. Benvenuti, t. 66

**datazione:** ±625 a.C.

(Este III B1-B2)

**tipologia:** Rientra tra gli spilloni "con capocchia a globetti" di Carancini, ma per la frammentarietà non è attribuibile ad un tipo specifico (CARANCINI 1975, pp. 307-308, nn. 2455-2480).

**bibliografia:** CARANCINI 1975, n. 2463; *Este II*, t. Benvenuti 66, pp. 86-89, tav. 25, 19.

**confronti:**

**note:** Rinvenuto in una tomba a cassetta a più deposizioni, probabilmente due, deposto all'interno di uno dei tre ossuari associato a due spilloni a globetti (nn. 201-202) e a un fusto di spillone. Gli spilloni in numero pari potrebbero indicare il carattere maschile della deposizione, in tal caso il piccolo coltello di ferro rinvenuto sotto al piede dell'ossuario potrebbe rappresentare un'offerta femminile (*Este II*, pp. 86; 88-89).

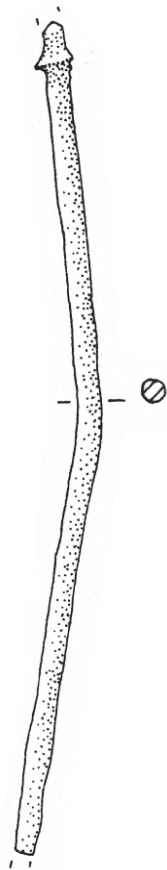

SCALA 1:1

- oggetto:** Spillone del tipo a globetti. Incompleto, resta parte del fusto col fermapieghe.
- materiale:** Bronzo
- misure:** lungh. 11 cm
- provenienza:** Este, necr. Benvenuti, t. 66
- datazione:** ±625 a.C.  
(Este III B1-B2)
- tipologia:** Rientra tra gli spilloni "con capocchia a globetti" di Carancini, ma per la frammentarietà non è attribuibile ad un tipo specifico (CARANCINI 1975, pp. 307-308, nn. 2455-2480).
- bibliografia:** CARANCINI 1975, n. 2458; *Este II*, t. Benvenuti 66, pp. 86-89, tav. 25, 20.
- confronti:**
- note:** Rinvenuto in una tomba a cassetta a più deposizioni, probabilmente due, deposto all'interno di uno dei tre ossuari associato a due spilloni a globetti (nn. 200-202) e a un fusto di spillone. Gli spilloni in numero pari potrebbero indicare il carattere maschile della deposizione, in tal caso il piccolo coltello di ferro rinvenuto sotto al piede dell'ossuario potrebbe rappresentare un'offerta femminile (*Este II*, pp. 86; 88-89).



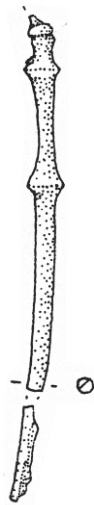

SCALA 1:1

- oggetto:** Spillone del tipo a globetti. Incompleto, resta parte del fusto col fermapieghe. Rotto in due frammenti non ricomponibili.
- materiale:** Bronzo
- misure:** lungh. 5 + 1,2 cm
- provenienza:** Este, necr. Benvenuti, t. 66
- datazione:** ±625 a.C.  
(Este III B1-B2)
- tipologia:** Rientra tra gli spilloni "con capocchia a globetti" di Carancini, ma per la frammentarietà non è attribuibile ad un tipo specifico (CARANCINI 1975, pp. 307-308, nn. 2455-2480).
- bibliografia:** CARANCINI 1975, n. 2466; *Este II*, t. Benvenuti 66, pp. 86-89, tav. 25, 21.
- confronti:**
- note:** Rinvenuto in una tomba a cassetta a più deposizioni, probabilmente due, deposto all'interno di uno dei tre ossuari associato a due spilloni a globetti (nn. 200-201) e a un fusto di spillone. Gli spilloni in numero pari potrebbero indicare il carattere maschile della deposizione, in tal caso il piccolo coltello di ferro rinvenuto sotto al piede dell'ossuario potrebbe rappresentare un'offerta femminile (*Este II*, pp. 86; 88-89).

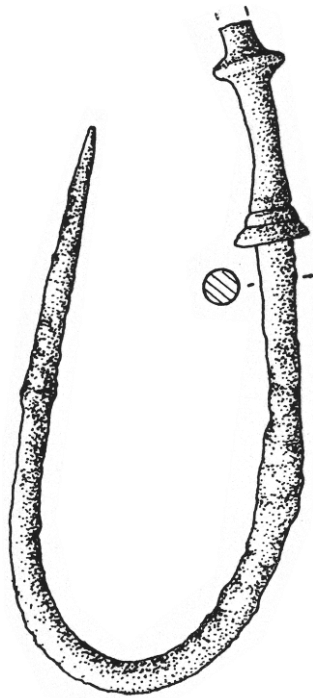

SCALA 1:1

- oggetto:** Spillone con capocchia probabilmente a globetti, costolatura e fermapieghe. Curvato e incompleto, manca parte della capocchia.
- materiale:** Bronzo
- misure:** lungh. 18 cm
- provenienza:** Este, necr. Ricovero, t. 179
- datazione:** 625-575 a.C. (Este III B2)
- tipologia:** Rientra tra gli spilloni "con capocchia a globetti" di Carancini, ma per la frammentarietà non è attribuibile ad un tipo specifico (CARANCINI 1975, pp. 307-308, nn. 2455-2480).
- bibliografia:** CARANCINI 1975, n. 2467; *Este I*, t. Ricovero 179, pp. 153-156, tav. 91, 19.
- confronti:**
- note:** Rinvenuto in una tomba a cassetta ad unica deposizione, deposto all'interno dell'ossuario associato a: due fibule a navicella, una fibula ad arco, un disco di bronzo, quattro armille, quattro anelli a spirale, un frammento di verghetta, probabilmente parte di un anello, due anelli a fascia, uno spillone a globetti (n. 175), due "spiraline", una perla di bronzo, diciassette perle d'ambra, trenta anellini di pasta vitrea bianca, cinque frammenti di perle di pasta vitrea. La tomba è riferibile ad una donna come attestano i tipi di

fibule, le numerose perle e il disco in lamina riccamente decorato. La presenza della coppia di spilloni, che sembra generalmente tipica dei corredi maschili, è forse un'indicazione del particolare prestigio della donna, non si possono però escludere mode particolari o l'offerta di un uomo (*Este I*, pp. 153-156).

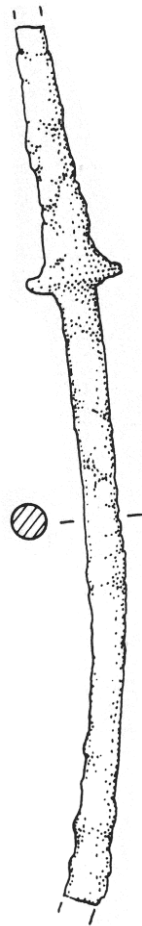

SCALA 1:1

- oggetto:** Frammento di spillone del tipo a globetti. Restano il fermapieghe e parte del fusto.
- materiale:** Bronzo
- misure:** lungh. 11,5 cm
- provenienza:** Este, necr. Ricovero, t. 3 (1961)
- datazione:** ±575 a.C. (Este III B2-C)
- tipologia:** Rientra tra gli spilloni "con capocchia a globetti" di Carancini, ma per la frammentarietà non è attribuibile ad un tipo specifico (CARANCINI 1975, pp. 307-308, nn. 2455-2480).
- bibliografia:** CARANCINI 1975, n. 2456; *Este I*, t. Ricovero 3, pp. 315-319, tav. 213, 19.
- confronti:**
- note:** Rinvenuto in una tomba a cassetta: l'incertezza dei dati di rinvenimento non permette di trarre deduzioni certe sulle modalità e sul numero delle deposizioni. La presenza sia di materiali maschili, le fibule serpeggianti e l'ascia, che di materiali femminili, le fibule ad arco rivestito, fa supporre si tratti di due deposizioni, l'una maschile e l'altra femminile. Della stessa tomba è lo spillone n. 205 (*Este I*, pp. 315-318).

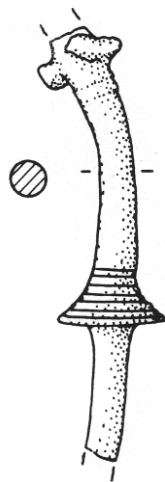

SCALA 1:1

- oggetto:** Frammento di spillone del tipo a globetti. Restano una costolatura e il fermapieghe.
- materiale:** Bronzo
- misure:** lungh. 5,5 cm
- provenienza:** Este, necr. Ricovero, t. 3 (1961)
- datazione:** ±575 a.C. (Este III B2-C)
- tipologia:** Rientra tra gli spilloni "con capocchia a globetti" di Carancini, ma per la frammentarietà non è attribuibile ad un tipo specifico (CARANCINI 1975, pp. 307-308, nn. 2455-2480).
- bibliografia:** CARANCINI 1975, n. 2471; *Este I*, t. Ricovero 3, pp. 315-319, tav. 213, 20.
- confronti:**
- note:** Rinvenuto in una tomba a cassetta: l'incertezza dei dati di rinvenimento non permette di trarre deduzioni certe sulle modalità e sul numero delle deposizioni. La presenza sia di materiali maschili, le fibule serpeggianti e l'ascia, che di materiali femminili, le fibule ad arco rivestito, fa supporre si tratti di due deposizioni, l'una maschile e l'altra femminile. Della stessa tomba è lo spillone n. 204 (*Este I*, pp. 315-318).

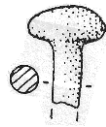

- oggetto:** Frammento di capocchia di spillone con un globetto.
- materiale:** Bronzo
- misure:** lungh. 1,3 cm
- provenienza:** Este, necr. Ricovero, sporadico
- datazione del tipo:** VIII-primi anni VI sec. a.C.
- tipologia:** Riconducibile agli spilloni "con capocchia a globetti" di Carancini, ma per la frammentarietà non è attribuibile ad un tipo specifico (CARANCINI 1975, pp. 307-308, nn. 2455-2480).
- bibliografia:** *Este I*, p. 434, tav. 293, 173.
- confronti:**
- note:**

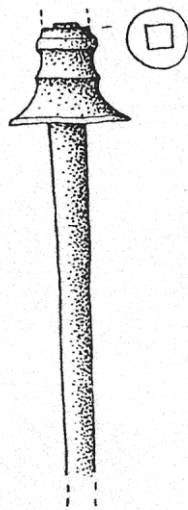

- oggetto:** Frammento di spillone del tipo a globetti. Restano una costolatura, il fermapieghe e parte del fusto.
- materiale:** Bronzo
- misure:** lungh. 5,95 cm
- provenienza:** Este, sporadico
- datazione del tipo:** VIII-primi anni VI sec. a.C.
- tipologia:** Rientra tra gli spilloni "con capocchia a globetti" di Carancini, ma per la frammentarietà non è attribuibile ad un tipo specifico (CARANCINI 1975, pp. 307-308, nn. 2455-2480).
- bibliografia:** CARANCINI 1975, n. 2460.
- confronti:**
- note:**

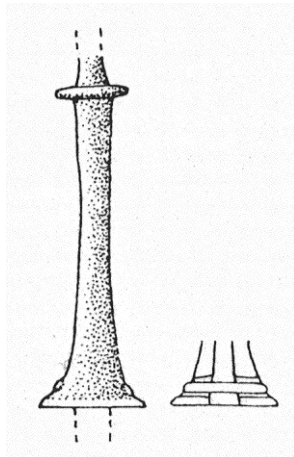

- oggetto:** Frammento di capocchia di spillone con costolatura e fermapieghe.
- materiale:** Bronzo
- misure:** lungh. 4,65 cm
- provenienza:** Este, sporadico
- datazione del tipo:** VIII-primi anni VI sec. a.C.
- tipologia:** Rientra tra gli spilloni "con capocchia a globetti" di Carancini, ma per la frammentarietà non è attribuibile ad un tipo specifico (CARANCINI 1975, pp. 307-308, nn. 2455-2480).
- bibliografia:** CARANCINI 1975, n. 2475.
- confronti:**
- note:**



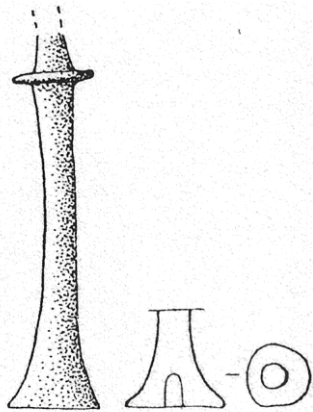

- oggetto:** Frammento di capocchia di spillone con costolatura e fermapieghe.
- materiale:** Bronzo
- misure:** lungh. 4,9 cm
- provenienza:** Este, necr. Nazari, sporadico
- datazione del tipo:** VIII-primi anni VI sec. a.C.
- tipologia:** Rientra tra gli spilloni "con capocchia a globetti" di Carancini, ma per la frammentarietà non è attribuibile ad un tipo specifico (CARANCINI 1975, pp. 307-308, nn. 2455-2480).
- bibliografia:** CARANCINI 1975, n. 2476.
- confronti:**
- note:**

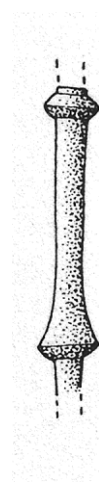

- oggetto:** Frammento di capocchia di spillone con costolatura e fermapieghe.
- materiale:** Bronzo
- misure:** lungh. 4 cm
- provenienza:** Este, sporadico
- datazione del tipo:** VIII-primi anni VI sec. a.C.
- tipologia:** Rientra tra gli spilloni "con capocchia a globetti" di Carancini, ma per la frammentarietà non è attribuibile ad un tipo specifico (CARANCINI 1975, pp. 307-308, nn. 2455-2480).
- bibliografia:** CARANCINI 1975, n. 2477.
- confronti:**
- note:**

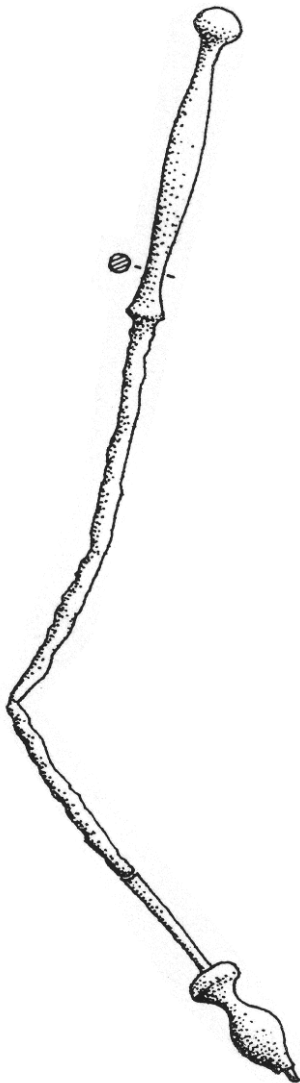

SCALA 1:1

- oggetto:** Spillone con capocchia a un globetto, ingrossamento fusiforme e fermapieghe. Puntale d'osso a corpo fusiforme. Ripiegato.
- materiale:** Bronzo
- misure:** lungh. 16 cm
- provenienza:** Este, necr. Ricovero, t. 161
- datazione:** 675-625 a.C. (Este III B1)
- tipologia:** Rientra nel tipo degli "spilloni con rigonfiamento e fermapieghe, varietà A" di Carancini, diffuso nella sola area di Este per le varietà A e B, quasi esclusivamente nel Trentino-Alto Adige per la varietà C, nel VII sec. a.C. (CARANCINI 1975, pp. 308-309, nn. 2481-2487).
- bibliografia:** CARANCINI 1975, n. 2482; *Este I*, t. Ricovero 161, pp. 132-133, tav. 76, 2.
- confronti:**
- note:** Rinvenuto in una tomba a cassetta ad unica deposizione, deposto all'interno dell'ossuario associato a: uno spillone a globetti (n. 197), un fermaglio ad occhiello in bronzo e un anello in ferro. La tomba sembra riferibile ad un uomo per la presenza del fermaglio ad occhiello, da riferire alla bardatura del cavallo insieme all'anello in ferro, e della coppia di spilloni (*Este I*, pp. 132-133).

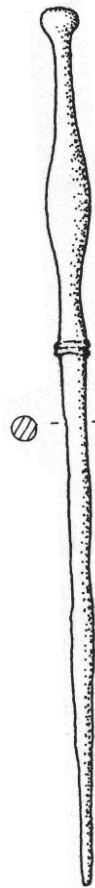

SCALA 1:1

- oggetto:** Spillone con capocchia a un globetto, ingrossamento fusiforme e fermapieghe. Intero.
- materiale:** Bronzo
- misure:** lungh. 11,5 cm
- provenienza:** Este, necr. Benvenuti, t. 89
- datazione:** 625-575 a.C. (Este III B2)
- tipologia:** Rientra nel tipo degli "spilloni con rigonfiamento e fermapieghe, varietà A" di Carancini, diffuso nella sola area di Este per le varietà A e B, quasi esclusivamente nel Trentino-Alto Adige per la varietà C, nel VII sec. a.C. (CARANCINI 1975, pp. 308-309, nn. 2481-2487).
- bibliografia:** CARANCINI 1975, n. 2481; *Este II*, t. Benvenuti 89, pp. 156-158, tav. 74, 16.
- confronti:**
- note:** Le condizioni di ritrovamento e la mancata conservazione delle ossa non permettono alcuna ipotesi sul numero delle deposizioni all'interno della tomba a cassetta né sull'attribuzione ad esse dei diversi oggetti di corredo. E' possibile che si tratti di una tomba a due deposizioni con materiali femminili da adulta (le fibule, la "conocchia", il coltellino, i due spilloni, interpretabili come aghi crinali, le fusaiole e il colino) e almeno un oggetto infantile: una piccola armilla (*Este II*, pp. 156-158).

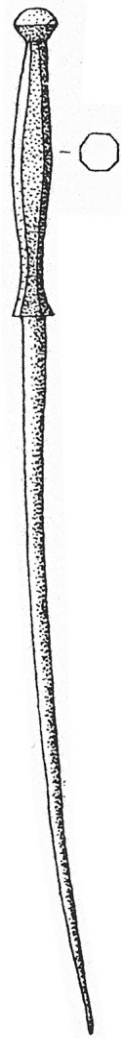

**oggetto:** Spillone con capocchia a un globetto, ingrossamento fusiforme e fermapieghe. Intero.

**materiale:** Bronzo

**misure:** lungh. 13,5 cm

**provenienza:** Este, necr. Nazari, sporadico

**datazione**

**del tipo:**

VII sec. a.C.

**tipologia:**

Rientra nel tipo degli "spilloni con rigonfiamento e fermapieghe, varietà B" di Carancini, diffuso nella sola area di Este per le varietà A e B, quasi esclusivamente nel Trentino-Alto Adige per la varietà C, nel VII sec. a.C. (CARANCINI 1975, pp. 308-309, nn. 2481-2487).

**bibliografia:** CARANCINI 1975, n. 2483.

**confronti:** Stessa patina di colore bruno-giallastro dello spillone n. 214.

**note:**

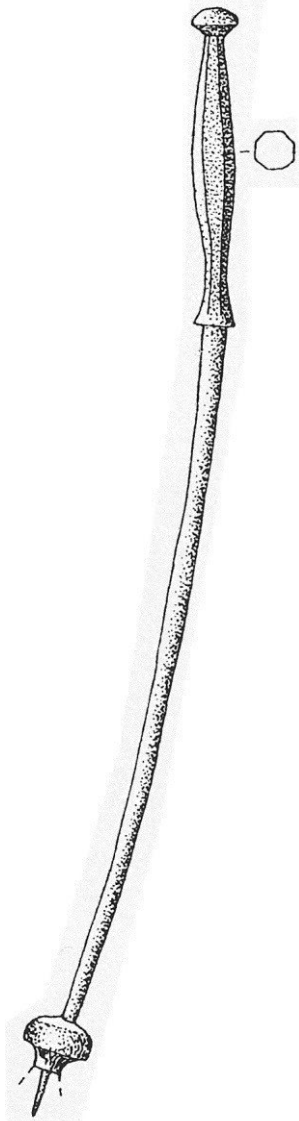

SCALA 1:1

- oggetto:** Spillone con capocchia a un globetto, ingrossamento fusiforme, fermapieghe e puntale. Leggermente piegato.
- materiale:** Bronzo
- misure:** lungh. 14,8 cm
- provenienza:** Este, necr. Nazari, sporadico
- datazione del tipo:** VII sec. a.C.
- tipologia:** Rientra nel tipo degli "spilloni con rigonfiamento e fermapieghe, varietà B" di Carancini, diffuso nella sola area di Este per le varietà A e B, quasi esclusivamente nel Trentino-Alto Adige per la varietà C, nel VII sec. a.C. (CARANCINI 1975, pp. 308-309, nn. 2481-2487).
- bibliografia:** CARANCINI 1975, n. 2484.
- confronti:** Stessa patina di colore bruno-giallastro dello spillone n. 213.
- note:**

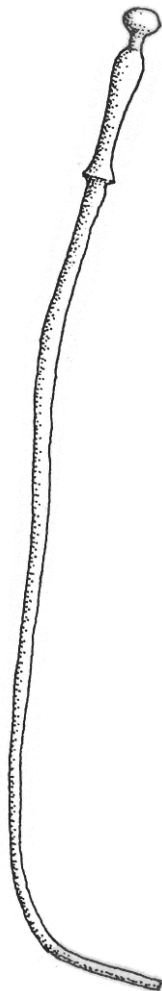

SCALA 1:1

- oggetto:** Spillone con capocchia a un globetto, ingrossamento fusiforme e fermapieghe. Piegato e spuntato.
- materiale:** Bronzo
- misure:** lungh. 14 cm
- provenienza:** Este, necr. Benvenuti, t. 278
- datazione:**  $\pm 625$  a.C.  
(Este III B1-B2)
- tipologia:** Rientra nel tipo degli "spilloni con rigonfiamento e fermapieghe, varietà C" di Carancini, diffuso nella sola area di Este per le varietà A e B, quasi esclusivamente nel Trentino-Alto Adige per la varietà C, nel VII sec. a.C. (CARANCINI 1975, pp. 308-309, nn. 2481-2487).
- bibliografia:** CARANCINI 1975, n. 2487; *Este II*, t. Benvenuti 278, pp. 339-348, tav. 193, 22.
- confronti:**
- note:** Rinvenuto in una tomba a cassetta probabilmente a più deposizioni, le analisi osteologiche danno con sicurezza la presenza di un adulto di sesso probabilmente femminile, di un individuo infantile e, dato l'elevato peso delle ossa, non escludono la presenza di almeno altri due individui, di sesso non determinabile; sul piano archeologico una coppia di defunti di sesso diverso è vistosamente segnalata dalla compresenza di

oggetti maschili e femminili.

Lo spillone era deposto con altri quattro spilloni, uno dei quali a globetti (n. 146) all'interno dell'ossuario contenente i resti degli individui adulti. Forse è riferibile a una donna assieme a fibule, elementi di pendaglio o collana, anelli digitali e coltellino in bronzo. La sua funzione, date le piccole dimensioni, poteva essere di ago crinale (*Este II*, pp.339-348).



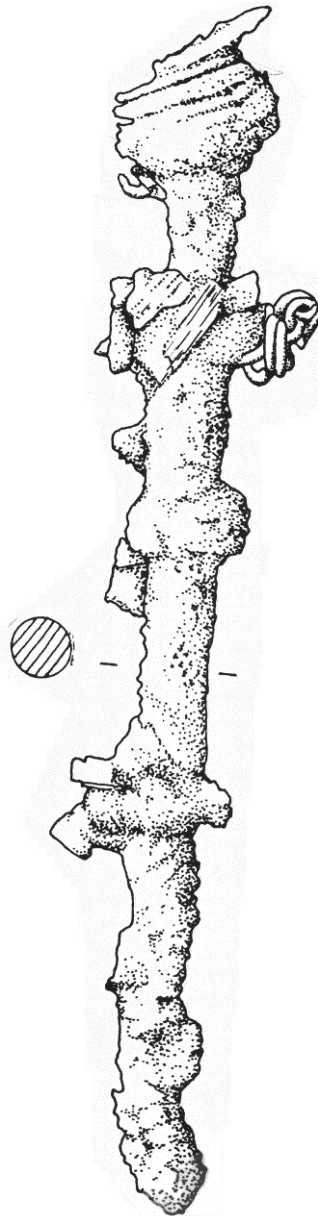

SCALA 1:1

- oggetto:** Spillone con capocchia a globetti, costolature e fermapieghe. Molto ossidato e incompleto, manca gran parte del fusto.
- materiale:** Ferro
- misure:** lungh. 15,4 cm
- provenienza:** Este, necr. Ricovero, t. 235
- datazione:** 700-675 a.C.  
(Este III A)
- tipologia:** Non è riferibile ad una tipologia precisa a causa del cattivo stato di conservazione.
- bibliografia:** *Este I*, t. Ricovero 235, pp. 295-300, tav. 198, 19.
- confronti:**
- note:** Rinvenuto in una tomba a cassetta a due deposizioni, depresso all'interno di uno dei due ossuari associato a: due fibule a sanguisuga, una fibula a navicella, una fibula ad arco rivestito, un colatoio, oggetti tutti esclusivamente femminili, una fibula a drago e due spilloni, questi ultimi tre sono invece presenti sia in tombe maschili che femminili (*Este I*, pp. 295-300).

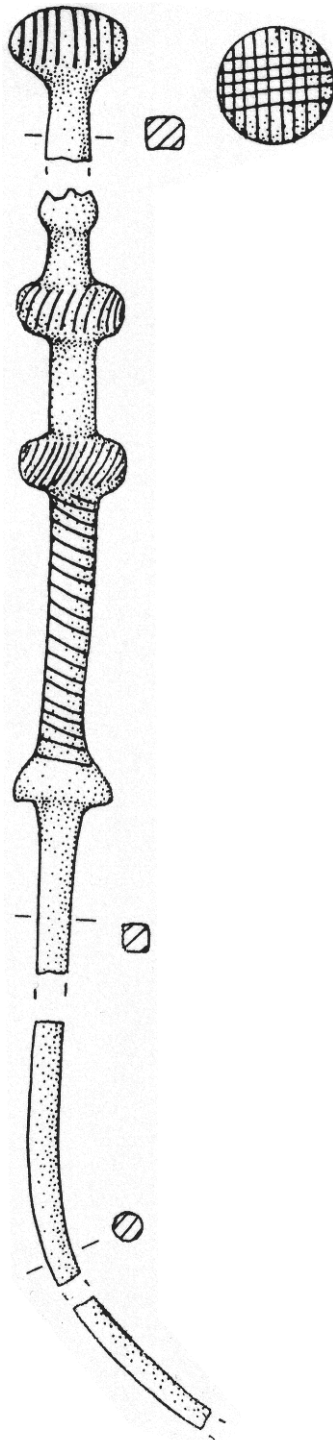

SCALA 1:1

- oggetto:** Spillone con capocchia a globetti e fermapieghe. In frammenti, solo parzialmente ricomponibili, incompleto.
- materiale:** Ferro
- misure:** lungh. 14 cm (parte superiore ricomponibile)
- provenienza:** Este, necr. Benvenuti, t. 61
- datazione:** 700-675 a.C. (Este III A)
- tipologia:** Non è riferibile ad una tipologia precisa a causa della forte frammentarietà.
- bibliografia:** *Este II*, t. Benvenuti 61, pp. 69-71, tav. 11, 8.
- confronti:**
- note:** Rinvenuto in una tomba a cassetta a due deposizioni, una femminile e l'altra probabilmente pertinente ad un bambino date le piccole dimensioni dell'ossuario. Lo spillone era deposto in questo ossuario come unico oggetto di corredo ed è interpretabile come offerta della mamma, se non come "fermaglio" del telo che avvolgeva le ossa (*Este II*, p. 71).

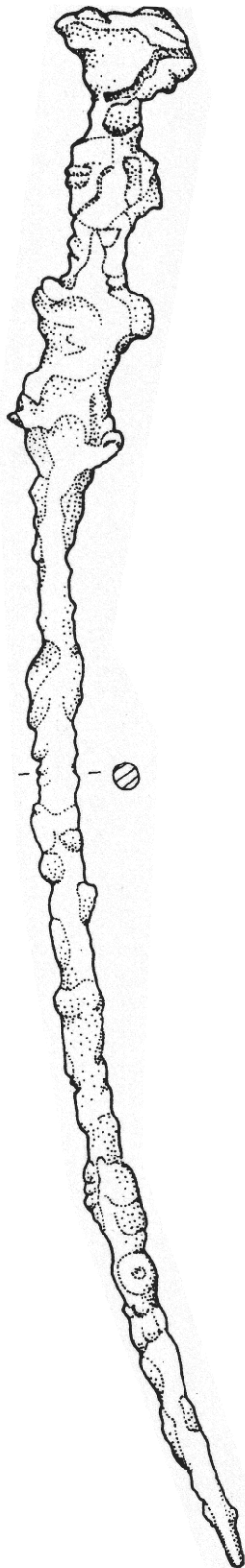

SCALA 1:1

- oggetto:** Spillone con capocchia a tre globetti e fermapieghe. Molto ossidato.
- materiale:** Ferro
- misure:** lungh. 21,5 cm
- provenienza:** Este, necr. Benvenuti, t. 64
- datazione:** 700-675 a.C. (Este III A)
- tipologia:** Non è riferibile ad una tipologia precisa a causa del cattivo stato di conservazione.
- bibliografia:** *Este II*, t. Benvenuti 64, pp. 79-82, tav. 21, 24.
- confronti:**
- note:** Rinvenuto in una tomba a cassetta a più deposizioni, probabilmente due, deposto all'interno di uno dei due ossuari associato a: uno spillone a piccoli noduli, due lame di coltellino di ferro e un punteruolo di ferro. La deposizione potrebbe essere riferibile una donna per il piccolo spillone di bronzo, forse un ago crinale, i coltellini e il punteruolo. Lo spillone di ferro potrebbe essere stato utilizzato per fissare i lembi del panno che raccoglieva le ossa, come già osservato nel caso dello spillone (n. 217) della t. Benvenuti 61. Della stessa tomba, ma dell'altro ossuario, sono gli spilloni nn. 51; 195 (*Este II*, p. 79-82).

## Osservazioni tipo-cronologiche

Al fine di verificare la classificazione tipo cronologica già proposta da Carancini per gli spilloni a globetti (CARANCINI 1975, pp. 243-244; 286-309), alla luce dei nuovi ritrovamenti e delle nuove revisioni cronologiche delle tombe recentemente edite (*Este I, Este II, Adige ridente*), è stata elaborata una tabella (Tab. 1) nella quale sono stati inseriti tutti gli spilloni catalogati, ad eccezione ovviamente di quelli sporadici.

In verticale ho disposto tutte le tombe atestine in cui sono stati trovati gli spilloni sopra citati, ordinate cronologicamente dalle più antiche alle più recenti, in orizzontale ho invece inserito i diversi tipi, al posto delle crocette ho preferito segnare le presenze con i numeri delle schede del catalogo, in modo da aver subito il richiamo al determinato spillone e a tutte le sue caratteristiche.

Oltre agli esemplari sporadici, o comunque senza indicazione sicura del contesto, non compaiono in tabella quelli non riferibili ad un tipo preciso e quelli di ferro, che, per la loro forte ossidazione, non consentono una precisa attribuzione.

Dalla tabella si evince subito che l'arco temporale di diffusione degli spilloni a globetti nelle necropoli di Este parte dalla metà del VIII fino ad arrivare all'inizio dell'ultimo quarto del VI secolo a.C. confermando così le datazioni presenti in Carancini.

Stando alle presenze nelle tombe edite i tipi più antichi, che compaiono subito dopo la metà dell'VIII secolo, sono il tipo a globetto, caratterizzato da una capocchia a un solo globetto schiacciato, presente purtroppo in un solo esemplare, e il tipo Redipuglia, caratterizzato da una capocchia a due globetti alternati a singole costolature.

Per quanto concerne la distribuzione geografica, mentre il primo tipo sembrerebbe diffuso soprattutto in Lombardia e Trentino-Alto Adige, Veneto ed area bolognese, soltanto pochi esemplari sono stati invece rinvenuti in Friuli (CARANCINI 1975, pp. 243-244); il secondo, benchè attestato nell'intera area delle tre Venezie, appare presente in numero preponderante ad Este e nel territorio circostante (CARANCINI 1975, pp. 292-293).

Pressoché contemporaneamente sembrano comparire anche i tipi Capodaglio, caratterizzato da una capocchia a un globetto e da una o più costolature sottostanti, Ricovero, caratterizzato da una capocchia a due globetti con costolatura sottostante, e Minerbe, avente capocchia a due, tre o quattro globetti distanziati tra loro. Quest'ultimo copre un arco temporale molto vasto essendo in uso anche per gran parte del VII secolo.

La distribuzione geografica di questi tre tipi è simile, infatti sia il tipo Capodaglio che Minerbe sono diffusi in tutta l'area della cultura atestina con presenze, più diffuse per il primo e più sporadiche per il secondo, nel Trentino-Alto Adige, in Lombardia (solo il tipo Capodaglio) e nell'area bolognese (CARANCINI 1975, pp. 286-291), mentre il tipo Ricovero è limitato alla sola zona di Este (CARANCINI 1975, pp. 291-292).

Sembrano comparire nell'VII secolo tutti gli altri tipi, attestando, anche nel numero, una massiccia diffusione di questo elemento del costume.

Spiccano per la loro lunga durata i tipi a capocchia complessa tipo Este e Bortoloni. Il primo è caratterizzato da una capocchia ad uno, due, tre o quattro globetti e dalla presenza di una costolatura al disotto dell'ultimo globetto all'inizio di un elemento conico con funzione di fermapièghe, e massiccia, numericamente parlando, è la sua presenza nelle tombe di Este, anche se sappiamo essere attestato in un'area comprendente le tre Venezie, venendo così a costituire il tipo degli spilloni a globetti più diffuso nelle necropoli atestine (CARANCINI 1975, pp. 296-303).

Il tipo Bortoloni è invece caratterizzato da una capocchia a due o tre globetti completata dal fermapièghe ed è diffuso nell'intera area venetica, con una particolare concentrazione ad Este (CARANCINI 1975, pp. 294-296).

Dal secondo quarto del VII secolo compare il tipo a globetti e costolature alternati, con fermapièghe caratterizzato da una capocchia con costolature singole o doppie tra un globetto e l'altro e dal fermapièghe, diffuso quasi esclusivamente nell'area venetica (CARANCINI 1975, pp. 303-304).

A questo si affianca dopo pochi decenni il tipo con rigonfiamento e fermapièghe, avente capocchia ad un solo globetto, rigonfiamento intermedio e fermapièghe, la sua diffusione spaziale copre un'area differente secondo la varietà: gli spilloni appartenenti alla varietà A, cioè con la sezione circolare del tratto di rigonfiamento, e B, con la sezione ottagonale, sono testimoniati esclusivamente nel territorio atestino, quelli appartenenti alla varietà C, caratterizzati dal rigonfiamento particolarmente vistoso e da un tratto cilindrico decorato con costolature presente tra il globetto e il rigonfiamento, sono invece diffusi solo nel Trentino-Alto Adige, tuttavia lo spillone n. 215, molto vicino a questa varietà, proviene da Este (CARANCINI 1975, pp. 308-309).

Ultimi cronologicamente sono i tipi Randi e Melati, il primo è diffuso dalla metà del VII secolo, il secondo, di poco successivo, è attestato dall'ultimo quarto dello stesso secolo.

A livello formale sono molto simili, il tipo Randi è caratterizzato da una capocchia a quattro globetti, lisci o costolati, alternati a costolature singole e dischetto trasversale sottostante all'ultima costolatura all'inizio del fermapieghe, mentre il tipo Melati, rappresentante il tipo più elaborato degli spilloni con capocchia a globetti e fermapieghe, ha capocchia a globetti alternati a costolature singole o doppie, dischetto, uno spigolo trasversale o una risega, e il fermapieghe. Pressoché coincidente è pure la loro distribuzione geografica che si estende dal Veneto al Trentino-Alto Adige (CARANCINI 1975, pp. 304-307).

## Osservazioni rituali

Per poter individuare se esista una differenza nell'uso degli spilloni a globetti tra uomini e donne e per cercare di cogliere la loro funzione rituale è stata elaborata una seconda tabella (Tab. 2).

La tabella si ispira ad un procedimento deduttivo: sulla sinistra in verticale sono elencate in senso cronologico dalle più antiche alle più recenti le tombe già inserite nella Tab. 1, procedendo orizzontalmente viene dato, ove possibile, il numero di deposizioni della tomba, a cui segue quello degli spilloni a globetti in essa ritrovati.

Per avere un diretto riferimento agli spilloni presi in considerazione ho preferito inserire il numero relativo alla scheda che li rappresenta.

In seguito viene data la posizione dello spillone nel contesto funerario, che può essere dentro l'ossuario, anche associato ad altri simili, o tra situla e ossuario, oppure sul fondo della cassetta (la maggior parte delle tombe è infatti realizzata da lastre litiche che vanno a formare una vera e propria cassetta).

Infine le ultime due colonne fanno riferimento ai caratteri della deposizione, troviamo infatti indicato il sesso del defunto o dei defunti, se la tomba è a più deposizioni, e se si tratta di un individuo adulto o infantile.

Molti sono i casi non determinati, purtroppo numerosi sono infatti i contesti funerari in cui i corredi dei vari ossuari non sono stati tenuti distinti, causando conseguentemente una grave perdita d'informazioni, in altri casi invece le notizie di scavo sono assenti o molto frammentarie.

Si può comunque notare che la maggior parte degli spilloni è stata rinvenuta deposta all'interno dell'ossuario contenente le ossa dell'incenerato e che quasi la totalità dei casi è collegata ad individui adulti.

Un tempo si pensava appartenessero esclusivamente all'abito maschile, ma, sia le recenti analisi osteologiche effettuate sui resti in alcune tombe, sia le dettagliate notizie di scavo degli ultimi ritrovamenti (*Adige ridente* 1998), sia la completa riorganizzazione delle necropoli atesine in *Este I* e in *Este II*, avevano già smentito questa ipotesi.

Da una prima lettura della tabella risulta infatti che gli spilloni a globetti sono presenti nelle tombe femminili.

Ricordiamo che le tombe femminili sono in maggioranza rispetto a quelle maschili, è importante dunque sottolineare la forte diffusione di tombe femminili e il particolare

rilievo assunto dai loro corredi, a fronte di corredi maschili decisamente più essenziali, fatto già evidenziato in diversi casi in ambito veneto.

L'esibizione di oggetti nel corredo potrebbe riflettere il ruolo di rappresentanza giocato dalla donna nell'ambito familiare, indirettamente rappresentativo anche dello status maschile.

Proprio ad Este, fin dalle fasi più antiche, la ritualità funeraria attesterebbe una precoce integrazione sociale delle donne nei ceti emergenti, forse non solo acquisita attraverso il matrimonio, ma anche trasmessa per consanguineità (*Adige ridente* 1998, p. 97).

Nelle tombe femminili gli spilloni a globetti appaiono il più delle volte presenti in numero singolo, spesso associati a materiali indicatori di attività e/o di status destinati alla definizione del ruolo e del rango della defunta. Li troviamo in associazione a fibule di varia tipologia, ne sono un esempio le tombe Capodaglio-Nazari 16 con lo spillone n. 2, Muletti-Prodocimi 241 con lo spillone n. 101, Benvenuti 56 con lo spillone n. 102 e Ricovero 212 con lo spillone n. 113. Oppure sono associati a monili e gioielli tipici del costume femminile, come si può vedere nelle tombe Benvenuti 287 con lo spillone n. 16 ritrovato insieme ad anelli in bronzo e armille sia di bronzo che di ferro, e Benvenuti 55 con lo spillone n. 74 associato a una perla in pasta vitrea.

In altri casi li troviamo assieme ad oggetti legati ad attività caratterizzanti il ruolo della donna nell'età del ferro, come la filatura e la tessitura, e perciò: rocchetti, fusaiole, aghi da cucire e coltellini, come si può chiaramente notare nelle tombe Benvenuti 285 con lo spillone n. 24 e Capodaglio-Nazari 1-2 con lo spillone n. 45, entrambi trovati assieme ad una fusaiola, o la Ricovero 234, tomba molto ricca, in cui troviamo oltre allo spillone n. 133 tutti i materiali sopra nominati e infine la Benvenuti 65 con lo spillone n. 134 associato a tre fusaiole e a un ago.

In alcune tombe si riscontrano insieme tutte le classi di materiali sopra descritte, ne sono un esempio evidente la tomba Benvenuti 84 con lo spillone n. 112 deposto assieme a due fibule a navicella, anelli, un ago da cucito e tre fusaiole o anche la tomba Ricovero 167, dove sono state rinvenute, oltre allo spillone n. 43, due fibule, quattro armille e una fusaiola.

Poche, ma comunque presenti, sono le attestazioni del ritrovamento di una coppia di spilloni a globetti legata a una sola defunta, come si può vedere nella tomba Ricovero 138 con gli spilloni nn. 7; 46. Nonostante questi spilloni siano frammentari è comunque possibile riconoscere una differenza di dimensioni tra i due, il n. 46 sembrerebbe più corto rispetto al n. 7, si può perciò ipotizzare, vista anche la presenza di due fibule nel



corredo, che il n. 46 abbia avuto una funzione di ago crinale, mentre l'altro sia stato legato alle due fibule nella classica funzione di fermaveste, ma di questo scriverò in seguito.

Un secondo esempio è la tomba Ricovero 179 con gli spilloni nn. 175; 203, viste le loro dimensioni notevoli e la ricchezza del corredo, si è pensato che questa particolare caratteristica assieme al fatto di essere alla presenza di una coppia di spilloni in una tomba femminile, possa forse essere interpretata come un segno del particolare prestigio di cui godeva la donna defunta, anche se non si possono escludere mode particolari o l'offerta rituale da parte di un uomo (*Este I*, p. 156). Già in altri contesti funerari la presenza di manufatti o gruppi di manufatti in chiaro contrasto con la connotazione sessuale del defunto ha fatto sorgere l'ipotesi di offerte o di forme simboliche di sacrificio.

L'offerta dovrebbe configurarsi come un oggetto o parte di una parure che viene attribuito da parte di un congiunto nel corso della cerimonia funebre, ad esempio sulla pira dove viene cremato il defunto o all'atto della sepoltura. Questo tipo di offerta riguarda per lo più la sfera degli adulti e può assumere implicazioni diverse, sia in relazione al sesso (da un uomo ad una donna o viceversa), sia in relazione all'oggetto offerto, che può corrispondere a ornamenti o accessori dell'abbigliamento oppure a utensili identificativi del ruolo dell'offerente (*Adige ridente* 1998, p. 97).

E' infine importante non dimenticare che la presenza di più spilloni in deposizioni femminili o l'associazione con oggetti apparentemente incoerenti poiché caratterizzanti l'altro sesso, può essere dovuta ai complessi rituali di riapertura delle tombe a cassetta e degli ossuari, con conseguente manipolazione o modificazione dei resti e dei corredi. In questi casi solo un'attenta ed accurata opera di scavo basata sull'individuazione delle evidenze stratigrafiche delle riaperture si è rivelata una chiave essenziale della lettura dei contesti funerari, consentendo la ricostruzione di tali pratiche (*Adige ridente* 1998, p. 76).

In linea di massima è possibile comunque affermare con buon grado di certezza che nelle tombe femminili di Este gli spilloni a globetti sono perlopiù presenti in numero singolo.

Solo apparentemente contraria a questa usanza sembrerebbe la tomba Benvenuti 277, a tre deposizioni: due individui adulti di sesso femminile e uno di età infantile, caratterizzata da due spilloni nn. 26-27 deposti assieme dentro l'ossuario. Questi ultimi sono tuttavia presumibilmente riferibili, uno per defunta, alle due donne, mentre lo

spillone n. 15, individuato solo recentemente tra frammenti di catenelle non deposti nell'ossuario, è di difficile attribuzione; non è da escludere una sua pertinenza ad un abito deposto come corredo, a cui potrebbero essere riferite anche alcune borchie vistosamente rivestite d'oro trovate sul fondo della cassetta (*Este II*, pp. 335-338).

Alla luce dei dati analizzati per quanto concerne la funzione degli spilloni a globetti, si è potuto notare che l'uso come fermaveste sembrerebbe non essere il solo attestato nel costume femminile; già infatti negli ultimi decenni si è rilevato come alcuni spilloni, a causa della loro relativa fragilità, dovuta al diametro ridotto e alla lunghezza limitata, poco si prestassero a trattenere le vesti, realizzate con spesse fibre intrecciate. Per questo motivo si è avanzata l'ipotesi che gli spilloni di dimensioni più piccole potessero essere usati dalle donne in qualità di aghi crinali.

Inoltre, sapendo che per fissare e chiudere la veste erano necessari almeno due elementi, siano essi fibule o spilloni, posti probabilmente all'altezza delle spalle, la presenza in un corredo di più di una fibula o di più spilloni anche diversi dallo spillone a globetti di piccole dimensioni, farebbe pensare ad una funzione d'ago crinale per quest'ultimo, delegando quella di fermaveste alle fibule e agli altri spilloni.

Anche l'assenza del puntale necessario per bloccare il tessuto trattenuto, potrebbe far optare per questa ipotesi.

A tal proposito si possono citare come esempi la tomba Benvenuti 75 con lo spillone n. 52 deposto in un ossuario femminile associato ad altri due spilloni, un punteruolo di ferro e due fusaiole. O la Ricovero 44 (1989), tomba a due deposizioni, una maschile ed una femminile, in un unico ossuario, dove lo spillone n. 178, per le piccole dimensioni, e perché associato a tre fibule femminili, può essere interpretato come ago crinale.

O ancora la Benvenuti 278, in cui troviamo oltre allo spillone n. 215, altri spilloni e numerose fibule.

Analizzando i dati raccolti nella tabella si riconosce che nelle tombe maschili, a differenza che in quelle femminili, gli spilloni sono prevalentemente deposti in coppia, quasi con funzione sussidiaria delle fibule.

Lo si riscontra nella tomba Benvenuti 280 ad unica deposizione maschile, caratterizzata dagli spilloni nn. 106-107 e da due frammenti di fibula/e serpeggiante/i, o anche nella Ricovero 145 con gli spilloni nn. 73; 100.

Nelle tombe maschili in cui sono presenti le fibule serpeggianti (che sostituiscono ad Este gli spilloni nell'abbigliamento maschile a partire dal VII secolo a.C.), queste sono generalmente in coppia: in alcuni casi tuttavia la coppia è costituita da uno spillone, a

globetti o di altra tipologia, più una fibula ad arco serpeggiante, si veda in seguito la tomba Ricovero 44 (1989) (*Este I*, pp. 54-55).

In alcuni casi troviamo la coppia di spilloni associata a materiali di bardatura del cavallo, chiaro indicatore del rango elevato del defunto, come la tomba Ricovero 161 con gli spilloni nn. 197; 211, il primo di grandi dimensioni, il secondo più piccolo e con puntale.

Allo stesso modo possiamo interpretare come maschile la deposizione della tomba Benvenuti 64 caratterizzata dalla presenza di una coppia di spilloni e di un punteruolo. Sembrerebbe estranea alla consuetudine di deporre una coppia di spilloni come corredo funebre maschile la tomba Ricovero 236 a due deposizioni in due ossuari separati, una maschile per la presenza di spada ed ascia ed una femminile, caratterizzata da un solo spillone a globetti (n. 64) deposto nell'ossuario maschile, associato ad altri tre spilloni di tipologia diversa.

Si può perciò pensare ad una organizzazione degli spilloni in due coppie, forse ad indicare il particolare prestigio di cui godeva l'uomo. Ad avvalorare questa ipotesi contribuiscono i numerosi oggetti appartenenti al costume femminile deposti nello stesso ossuario come la fibula ad arco rigonfio, le spiruline fermatrecce, le perle e le rotelle radiate.

Tutti materiali che potrebbero derivare da un atto di offerta della donna all'uomo, secondo il rituale già esposto, anche se non è da escludere, nel caso degli oggetti combusti, un'intrusione avvenuta all'atto della raccolta delle ossa e della loro deposizione all'interno dell'ossuario se, come pare nel caso di questa tomba, non è da tralasciare l'ipotesi della cremazione dei due defunti su un unico rogo (*Este I*, pp. 309-310).

Era infatti usanza riunire in un unico ossuario le ossa combuste della coppia defunta secondo un rituale volto a mantenere, anche post mortem, il legame tra i due individui e l'unità della coppia, la valenza anche in termini affettivi di una tale azione rituale consente un suggestivo richiamo al testo omerico relativo alla riunificazione dei resti di Achille e Patroclo, in un'unica urna d'oro (*Omero*, Il. XXIII, 83-92; 243-244).

Se quanto detto sembra costituire una sorta di regola, esistono comunque eccezioni, infatti alcune tombe sembrerebbero contraddire le usanze sopra esposte.

Un esempio è la tomba Ricovero 44 (1989) a due deposizioni, una maschile ed una femminile, in cui sono documentate attività collegabili alla riapertura per deposizioni successive, attraverso alcune evidenze desumibili dalla posizione dei materiali e dalla

stratigrafia dei depositi interni alla casetta. Sembrerebbe infatti che i due individui siano stati in un secondo momento riuniti in un unico ossuario, questa volontà di ricongiunzione della coppia dopo la morte viene a ribadire un legame ritenuto altamente significativo a livello sociale quale quello matrimoniale (*Adige ridente* 1998, p. 79).

Il corredo di questa tomba è composto da soli due spilloni, uno dei quali già interpretato, per le ridotte dimensioni, come ago crinale e perciò legato alla donna, l'altro spillone a globetti, di dimensioni doppie rispetto al primo, sarebbe riferibile all'uomo, avremmo perciò una parure maschile formata da una fibula ad arco serpeggiante e da un solo spillone a globetti, comunque una coppia di oggetti secondo la tradizione.

Allo stesso modo la tomba Benvenuti 278, che a prima vista sembrerebbe un'eccezione alla regola, in realtà potrebbe collocarsi nella tradizione sopra detta. A più deposizioni, presenta materiali sia maschili che femminili, del corredo facevano infatti parte due spilloni a globetti, tre spilloni di altra tipologia, elementi di bardatura equina, un grande coltello di ferro, elementi di pendaglio o collana, anelli digitali, un coltellino in ferro e svariate fibule, una delle quali ad arco serpeggiante. Lo spillone n. 215, di ridotte dimensioni, potrebbe essere interpretato come ago crinale e di conseguenza riferirsi ad una donna assieme a tutti gli oggetti femminili. In questo caso l'altro spillone a globetti (n. 146), potrebbe, se unito agli altri tre di diversa tipologia, formare due coppie associabili ad una o due deposizioni maschili. A cui verrebbero conseguentemente legati la fibula serpeggiante, gli elementi di bardatura equina e il coltello di ferro.

Si tratta tuttavia soltanto di ipotesi in quanto purtroppo non sappiamo con esattezza il numero delle deposizioni della tomba, anche se dai risultati delle analisi osteologiche sembrerebbero essere state individuate due persone, un adulto di sesso femminile e un infante, e, dato l'elevato peso delle ossa, si ha la possibilità di almeno altri due defunti di sesso non determinabile (*Este II*, pp. 346-347; 435-436).

Un discorso a parte si può fare per i rari esemplari di spilloni a globetti di ferro, metallo considerato di grande pregio durante l'VIII secolo (*Este I*, p. 57).

Nella tomba Benvenuti 61 a due deposizioni, una di donna adulta e una probabilmente di bambino date le piccole dimensioni dell'ossuario, lo spillone n. 217 era deposto proprio nel piccolo ossuario del bambino: è questo tra l'altro il solo caso di uno spillone a globetti facente parte del corredo di un individuo infantile. Una sua possibile interpretazione è quella di fermaglio del telo che avvolgeva i resti ossei incinerati

contenuti nell'ossuario, non si può tuttavia escludere si tratti di un atto di offerta della madre nei confronti del figlio (*Este II*, p. 71).

Nel caso in cui questo spillone fosse deposto sopra le ossa, ciò avrebbe certamente avvalorato l'ipotesi della funzione di fermaglio, venendo così a costituire un chiaro esempio della particolare attenzione di cui godevano i bambini, in relazione al loro lignaggio, nelle più antiche sepolture atestine (VIII-VII sec. a.C.) (*Adige ridente* 1998, pp. 96-98).

Un ragionamento analogo può essere fatto per lo spillone n. 218, sempre in ferro, trovato deposto in uno dei due ossuari della tomba Benvenuti 64 associato a uno spillone a piccoli noduli, due lame di coltellino di ferro e un punteruolo di ferro. La deposizione sembrerebbe riferibile a una donna per il piccolo spillone di bronzo, forse un ago crinale, i coltellini e il punteruolo legati all'attività di filatura e tessitura. Lo spillone di ferro, di maggiori dimensioni, potrebbe essere stato utilizzato, come già osservato nel caso dello spillone n. 217 della t. Benvenuti 61, per fissare i lembi del panno che raccoglieva le ossa dell'incinerata.

Il terzo spillone di ferro, il n. 216, è di più difficile interpretazione. E' stato rinvenuto deposto nella tomba Ricovero 235 a due deposizioni, all'interno di uno dei due ossuari, associato sia ad oggetti sicuramente femminili, come le due fibule a sanguisuga, la fibula a navicella, la fibula ad arco rivestito e il colatoio, sia ad oggetti non riferibili con certezza all'uno o l'altro sesso, ad esempio la fibula a drago e gli spilloni.

Purtroppo non si può dire nulla sulla sua funzione, sicuramente la presenza di questo eccezionale spillone di ferro testimonia la ricchezza della tomba, assieme al grande numero di oggetti deposti come corredo e al ritrovamento di manufatti di valore quali una cintura a maglia e due fibule ad arco rivestito (*Este I*, p. 300).

## Bibliografia

- ALFONSI A. 1907, *Notizie degli scavi di antichità comunicate alla R. Accademia dei Lincei per ordine di S. E. il Ministro della Pubblica Istruzione*, in NSc, pp. 153-183.
- ALFONSI A. 1922, *Atti della R. Accademia Nazionale dei Lincei. Anno CCCXIX, 1922. Serie quinta. Notizie degli scavi di antichità. Volume XIX*, in NSc, pp. 3-56.
- Adige ridente* 1998, ... "presso l'Adige ridente" ... *Recenti rinvenimenti archeologici da Este a Montagnana*, a cura di E. Bianchin Citton, G. Gambacurta, A. Ruta Serafini, Padova.
- CALLEGARI A. 1930, *Notizie degli scavi di antichità comunicate alla R. Accademia Nazionale dei Lincei per ordine di S. E. il Ministro dell'Educazione Nazionale e pubblicate d'accordo col R. Istituto di Archeologia e Storia dell'Arte*, in NSc, pp. 3-40.
- CARANCINI G. L. 1975, *Die Nadeln in Italien. Gli spilloni nell'Italia continentale*, PBF, XIII, 2, München.
- CHIECO BIANCHI A. M., CALZAVARA CAPUIS L. 1985, *Este I. Le necropoli di Casa di Ricovero, Casa Muletti Prosdocimi e Casa Alfonsi*, MAL.
- CAPUIS L., CHIECO BIANCHI A.M. 2006, *Este II. La necropoli di Villa Benvenuti*, MAL.
- Necropoli ed usi funerari nell'età del ferro* 1981, *Necropoli ed usi funerari nell'età del ferro*, a cura di R. Peroni, Bari.
- Studi* 1975, PERONI R., CARANCINI G.L., CORETTI IRDI P., PONZI BONOMI L., RALLO A., SARONIO MASOLO P., SERRA RIDGWAY F.R., *Studi sulla cronologia delle civiltà di Este e Golasecca*, Firenze.

Tab. 1

DATAZIONI	TOMBA	A globetto schiacciato	Tipo Redipuglia	Tipo Capodaglio	Tipo Ricovero	Tipo Minerbe	Con capocchia complessa tipo Este	Tipo Bortoloni	A globetti e costolature alternati	Con rigonfiamento e fermapioghe	Tipo Randi	Tipo Melati
750	Ricovero 236		64									
	Ricovero 140	1										
	Ricovero 138			7	46							
	Muletti-Prosdocimi 245			9								
	Benvenuti 285					24						
	Ricovero 167					43						
	Ricovero 152				47							
	Ricovero 158				48							
	Ricovero 152											
	Randi 14				62							
	Pelà 8					25						
generico VIII	Capodaglio-Nazari 16			2								
	Rebato 99			3; 4								
	Rebato 207			10								
	Rebato 7			12		42						
	Capodaglio-Nazari 33					23						
	Capodaglio-Nazari 1-2				45							
	Rebato 202		69									
700	Benvenuti 277			15		26-27						
	Benvenuti 287			16								
	Benvenuti 63					21						
	Benvenuti 77					28	159					
	Muletti-Prosdocimi 244				50							
	Benvenuti 64				51							
	Benvenuti 75				52							
	Ricovero 145						100	73				
	Benvenuti 55							74				
	Ricovero 144							80				
	Ricovero 146							81				
	Benvenuti 70						103-104	82				
	Muletti-Prosdocimi 241						101					
	Benvenuti 56						102					
	Ricovero 235											
	Benvenuti 61											
	Meridionale 9							83				
	Rebato 14						105					
	Pelà 1								167			
675	Pelà 6					40						
	Bortoloni 49					44	108; 131	75	168			
	Pelà 5					41		93	169			
	Benvenuti 280						106-107			211		
	Ricovero 161											
650	Rebato 92						132					
	Randi 12										177	
	Este o territorio padovano, vaso-t. 18						109; 160		170			
625	Benvenuti 74				29	111						
	Ricovero 155						110; 145	84				
	Ricovero 234						133					
	Benvenuti 65						134					
	Benvenuti 278						146			215		
	Benvenuti 3 Pigorini						161					
	Ricovero 149											187
	Benvenuti 66											
	Ricovero 44 (1989)										178-179	
	Benvenuti 84						112					
	Rebato 187						135;149-150				180	
	Ricovero 160						147-148					
	Ricovero 159						162					
	Ricovero 179								175			
	Benvenuti 76										181	
	Benvenuti 89									212		
	Randi 34						151					
generico VII	Candeo 305							79				
	Scarabello 7								171			
600	Benvenuti 126					97						188
	Este o territorio padovano, vaso-t. 2				63	136; 163						
575	Benvenuti 113							85				
	Ricovero 233										182	189-190
	Ricovero 3 (1961)											
550	Rebato 131										184	
525	Ricovero 212						113					

Tab. 2

TOMBA	N. DEPOSIZIONI	SPILLONI A GLOBETTI	POSIZIONE	MASCHILE / FEMMINILE	ADULTO / INFANTILE	
Ricovero 236		2	64	dentro	maschile	adulto
Ricovero 140		1	1	dentro	non det.	non det.
Ricovero 138		1	7	dentro assieme	femminile	adulto
Muletti-Prosdocimi 245	non det.		46			
Benvenuti 285		1	9	non det.	non det.	non det.
Ricovero 167		1	24	dentro	femminile	adulto
Ricovero 152	non det.		43	dentro	femminile	adulto
Ricovero 158		2	47	non det.	non det.	non det.
Randi 14	non det.		194	non det.	non det.	non det.
Pelà 8	non det.		48	dentro	non det.	non det.
Benvenuti 277		3	62	non det.	non det.	non det.
Benvenuti 287		1	25	non det.	femminile	adulto
Capodaglio-Nazari 16		2	15	fuori dall'ossuario	non det.	non det.
Rebato 99		4	26	dentro assieme	femminile	adulto
Rebato 207	non det.		27			
Rebato 7		4	16	dentro	femminile	adulto
Capodaglio-Nazari 33		4	2	dentro	femminile	adulto
Capodaglio-Nazari 1-2		4	3	non det.	non det.	non det.
Rebato 202		8	4	non det.	non det.	non det.
Benvenuti 63	a piu deposizioni		10	non det.	non det.	non det.
Benvenuti 77	a piu deposizioni		12	non det.	non det.	non det.
Muletti-Prosdocimi 244	non det.		42	non det.	non det.	non det.
Benvenuti 64		2	23	non det.	non det.	non det.
Benvenuti 75		4	45	dentro	femminile	adulto
Ricovero 145	a piu deposizioni		69	non det.	femminile	adulto
Benvenuti 55		2	21	dentro	femminile	adulto
Ricovero 144	a piu deposizioni		28	dentro assieme	maschile	adulto
Ricovero 146		2	159		femminile	adulto
Benvenuti 70	non det.		50	dentro	maschile	adulto
Muletti-Prosdocimi 241	non det.		51	dentro assieme	maschile	adulto
Benvenuti 56	a piu deposizioni		195			
Ricovero 235		2	218	dentro	femminile	adulto
Benvenuti 61		2	52	dentro	femminile	adulto
Meridionale 9	non det.		73	dentro assieme	maschile	adulto
Rebato 14	non det.		100			
Pelà 1	non det.		74	dentro	femminile	adulto
Pelà 6	non det.		80	dentro	non det.	non det.
Bortoloni 49	non det.		81	dentro	non det.	non det.
Pelà 5	non det.		82	non det.	non det.	non det.
Benvenuti 280		1	103	non det.	non det.	non det.
Ricovero 161		1	104	non det.	non det.	non det.
Rebato 92	a piu deposizioni		101	non det.	femminile	adulto
Randi 12	non det.		102	dentro	femminile	adulto
Este o terr. Pd. vaso-t. 18	non det.		216	dentro	non det.	non det.
Benvenuti 74	non det.		217	dentro	non det.	infantile
Ricovero 155	a piu deposizioni		83	non det.	non det.	non det.
Ricovero 234		1	105	non det.	femminile	adulto
Benvenuti 65		1	167	non det.	non det.	non det.
Benvenuti 278	a piu deposizioni		40	non det.	non det.	non det.
Benvenuti 3 Pignorini	non det.		196	non det.	non det.	non det.
Ricovero 149	a piu deposizioni		44	non det.	maschile	adulto
Benvenuti 66	a piu deposizioni		75	non det.	maschile	adulto
Ricovero 44 (1989)		2	108	non det.	maschile	adulto
Benvenuti 84		2	131	non det.	maschile	adulto
Rebato 187	a piu deposizioni		168	non det.	maschile	adulto
Ricovero 160	forse 2		198	non det.	maschile	adulto
Ricovero 159	a piu deposizioni		41	non det.	maschile	adulto
Ricovero 179		1	93	non det.	maschile	adulto
Benvenuti 76	non det.		169	non det.	maschile	adulto
Benvenuti 89	non det.		106	dentro assieme	maschile	adulto
Este o terr. Pd. vaso-t. 2	non det.		107			
Randi 34	non det.		197	dentro assieme	maschile	adulto
Benvenuti 126	a piu deposizioni		211			
Candeco 305	non det.		132	non det.	femminile	adulto
Scarabello 7	non det.		199	non det.	femminile	adulto
Benvenuti 113	a piu deposizioni		177	non det.	maschile	adulto
Ricovero 233	a piu deposizioni		109	non det.	non det.	non det.
Ricovero 3 (1961)	non det.		160	non det.	non det.	non det.
Rebato 131	non det.		170	non det.	non det.	non det.
Ricovero 212		1	29	non det.	non det.	non det.
			111	non det.	non det.	non det.
			84	dentro	non det.	non det.
			110	dentro	non det.	non det.
			145	dentro	non det.	non det.
			133	dentro	femminile	adulto
			134	sul fondo cassetta	femminile	adulto
			146	dentro assieme	maschile ?	adulto
			215		femminile ?	adulto
			161	non det.	non det.	non det.
			187	dentro	non det.	non det.
			200			
			201	dentro assieme	non det.	non det.
			202			
			178	dentro assieme	femminile	adulto
			179		maschile	adulto
			112	dentro	femminile	adulto
			135			
			149	dentro assieme	non det.	non det.
			150			
			180			
			147	dentro	non det.	non det.
			148	dentro	non det.	non det.
			162	dentro	non det.	non det.
			175	dentro assieme	femminile	adulto
			203			
			181	non det.	non det.	non det.
			212	non det.	non det.	non det.
			63	non det.	femminile	adulto
			136	non det.	femminile	adulto
			163	non det.	femminile	adulto
			151	non det.	non det.	non det.
			97	non det.	non det.	non det.
			188	non det.	non det.	non det.
			79	non det.	femminile	adulto
			171	non det.	non det.	non det.
			85	non det.	non det.	non det.
			182		non det.	non det.
			189	tra ossuario e situla	non det.	non det.
			190		non det.	non det.
			204	non det.	non det.	non det.
			205	non det.	non det.	non det.
			184	non det.	non det.	non det.
			113	sul fondo cassetta	femminile	adulto